CE 0082 EN 12275 UIAA

individually tested

(EN) Manual locking carabiners
(FR) Mousquetons à verrouillage manuel

3 year guarantee

WARNING

Activities involving the use of this equipment are inherently dangerous. You are responsible for your own actions and decisions.

Before using this equipment, you must:
- Read and understand all Instructions for Use.
- Get specific training in its proper use.
- Become acquainted with its capabilities and limitations.
- Understand and accept the risks involved.

FAILURE TO HEED ANY OF THESE WARNINGS MAY RESULT IN SEVERE INJURY OR DEATH.

	ATTACHE SL	SPIRIT SL
	22 kN	23 kN
	7 kN	8 kN
	6 kN	9 kN
	24 mm	18 mm
	56 g	45 g

Traceability and markings / Traçabilité et marquage

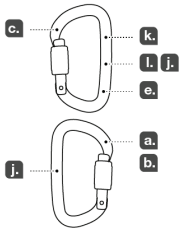

c. Traceability: **datamatrix** = product reference + individual number

e. **Individual number**

00 000 AA 0000

f. Year of manufacture

g. Day of manufacture

h. Control or name of inspector

i. Incrementation

CE 0082

a. Body controlling the manufacture of this PPE

b. Notified body that carried out the CE type inspection

Apave Sudeurope SAS
8 rue Jean-Jacques Vernazza
Z.A.C. Saumaty-Séon - CS 60193
13322 MARSEILLE CEDEX CEDEX 16
N°0082

j. Standards

k. Carefully read the instructions for use

l. Model identification

PETZL
ZI Cidex 105A
38920 Crolles
France
PETZL.COM

ISO 9001
© Petzl

Made in France

1. Field of application (text part)
Champ d'application (partie texte)

2. Nomenclature

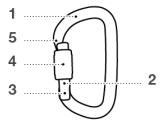

3. Inspection, points to verify
Contrôle, points à vérifier

PPE checking
Vérification EPI
PETZL.COM

4. Compatibility (text part)
Compatibilité (partie texte)

5. Positioning the carabiner
Positionnement du mousqueton

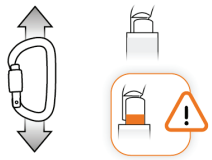

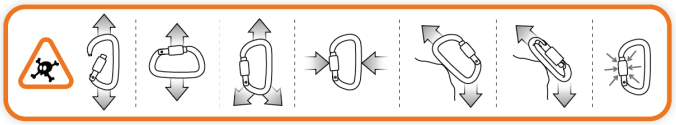

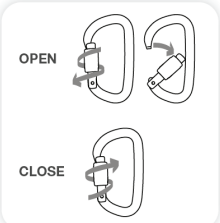

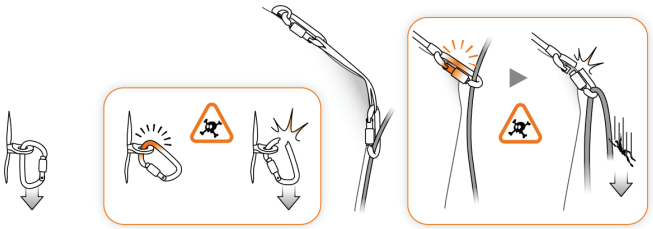

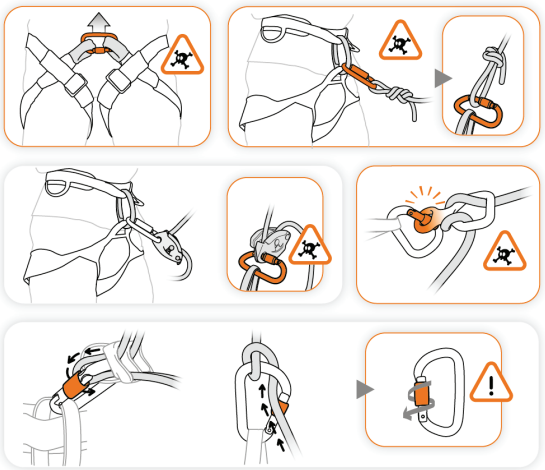

6. Additional information
Informations complémentaires

A. Lifetime / Durée de vie

B. Acceptable T°
T° tolérées

C. Precautions for use / Précautions d'usage

D. Cleaning / Nettoyage

E. Drying / Séchage

F. Storage - Transport
Stockage - transport

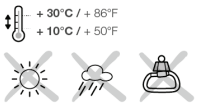

G. Maintenance
Entretien

H. Modifications - Repairs
Modifications - Réparations

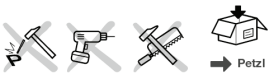

I. FAQ - Contact
Questions - Contact

EN

Only the techniques shown in the diagrams that are not crossed out and/or do not display a skull and crossbones symbol are authorized.
Unauthorized techniques can cause serious injury or death. Only a few are described in the instructions for use. Check our website www.petzl.com regularly to find the latest versions of these documents.
Contact Petzl if you have any doubt or difficulty understanding these documents.

SPIRIT SL

Connector EN 12275 type B (base)

ATTACHE SL

Connector EN 12275 type H (HMS)

1. Field of application

Personal protective equipment (PPE).
Manual locking carabiners designed for mountaineering, climbing, and for vertical activities using similar techniques.
This product must not be pushed beyond its limits, nor be used for any purpose other than that for which it is designed.

Responsibility

WARNING

Activities involving the use of this equipment are inherently dangerous.
You are responsible for your actions, your decisions and your safety.

Before using this equipment, you must:
- Read and understand all instructions for use.
- Get specific training in its proper use.
- Become acquainted with its capabilities and limitations.
- Understand and accept the risks involved.

Failure to heed any of these warnings may result in severe injury or death.

This product must only be used by competent and responsible persons, or those placed under the direct and visual control of a competent and responsible person.
You are responsible for your actions, your decisions and your safety, and you assume the consequences of same. If you are not able, or not in a position to assume this responsibility, or if you do not fully understand the instructions for use, do not use this equipment.

2. Nomenclature

(1) Frame, (2) Gate, (3) Rivet, (4) Locking sleeve, (5) Keylock.
Principal materials: aluminum.

3. Inspection, points to verify

Petzl recommends a detailed inspection at least once every 12 months. Record the results on your PPE inspection form: see examples at www.petzl.com/ppe.

Before each use

Check that the frame, rivet, gate, and locking sleeve are free of any cracks, deformation, or corrosion. Check that the gate opens, and that it closes automatically and completely. The Keylock hole must not be blocked or plugged.
Check that the locking sleeve can be locked and unlocked.

During each use

Verify that the carabiner is always loaded on its major axis.
Regularly check that the locking sleeve is locked. Avoid any pressure or rubbing that could unlock the gate or damage the locking sleeve.
It is important to regularly monitor the condition of the product and its connections to the other equipment in the system. Make sure that all pieces of equipment in the system are correctly positioned with respect to each other.

4. Compatibility

Verify that this product is compatible with the other elements of the system in your application (compatible = good functional interaction).

5. Positioning the carabiner

A carabiner is not indestructible.

A carabiner is strongest when loaded on its major axis, with the gate closed. Loading a carabiner in any other way is dangerous.
The carabiner must be used with the locking sleeve closed. There is a risk of the gate opening when the red indicator is visible.

6. Supplementary information

When to retire your equipment:

WARNING: an exceptional event can lead you to retire a product after only one use, depending on the type and intensity of usage and the environment of usage (harsh environments, marine environment, sharp edges, extreme temperatures, chemical products, etc.).
A product must be retired when:
- It has been subjected to a major fall (or load).
- It fails to pass inspection. You have any doubt as to its reliability.
- You do not know its full usage history.
- When it becomes obsolete due to changes in legislation, standards, technique or incompatibility with other equipment, etc..

Destroy retired equipment to prevent further use.
A. Lifetime - B. Acceptable temperatures - C. Usage precautions - D. Cleaning - E. Drying - F. Storage/transport - G. Maintenance - H. Modifications/repairs (prohibited outside of Petzl facilities, except replacement parts) **- I. Questions/contact**

3-year guarantee

Against all material or manufacturing defects. Exclusions: normal wear and tear, oxidation, modifications or alterations, incorrect storage, poor maintenance, negligence, uses for which this product is not designed.

Traceability and markings

a. Body controlling the manufacture of this PPE - b. Notified body performing the CE type exam - c. Traceability: datamatrix = model number + serial number - d. Diameter - e. Serial number - f. Year of manufacture - g. Day of manufacture - h. Inspection or name of inspector - i. Incrementation - j. Standards - k. Read the Instructions for use carefully - l. Model identification

FR

Seules les techniques présentées non barrées, et/ou sans tête de mort, sont autorisées.
Les techniques non autorisées peuvent être à l'origine d'un accident grave ou mortel. Seules quelques unes sont décrites dans la notice. Prenez régulièrement connaissance des dernières mises à jour de ces documents sur notre site www.petzl.com.
En cas de doute ou de problème de compréhension, renseignez-vous auprès de Petzl.

SPIRIT SL

Connecteur EN 12275 type B (base)

ATTACHE SL

Connecteur EN 12275 type H (HMS)

1. Champ d'application

Équipement de protection individuelle (EPI).
Mousquetons à verrouillage manuel destinés à l'alpinisme, l'escalade et aux activités de verticalité utilisant des techniques similaires.
Ce produit ne doit pas être sollicité au-delà de ses limites ou dans toute autre situation que celle pour laquelle il est prévu.

Responsabilité

ATTENTION

Les activités impliquant l'utilisation de cet équipement sont par nature dangereuses.
Vous êtes responsable de vos actes, de vos décisions et de votre sécurité.

Avant d'utiliser cet équipement, vous devez :
- Lire et comprendre toutes les instructions d'utilisation.
- Vous former spécifiquement à l'utilisation de cet équipement.
- Vous familiariser avec votre équipement, apprendre à connaître ses performances et ses limites.
- Comprendre et accepter les risques induits.

Le non-respect d'un seul de ces avertissements peut être la cause de blessures graves ou mortelles.

Ce produit ne doit être utilisé que par des personnes compétentes et avisées, ou placées sous le contrôle visuel direct d'une personne compétente et avisée.
Vous êtes responsable de vos actes, de vos décisions et votre sécurité et en assumez les conséquences. Si vous n'êtes pas en mesure d'assumer cette responsabilité, ou si vous n'avez pas bien compris les instructions d'utilisation, n'utilisez pas cet équipement.

2. Nomenclature

(1) Corps, (2) Doigt, (3) Rivet, (4) Bague de verrouillage, (5) Keylock.
Matériaux principaux : aluminium.

3. Contrôle, points à vérifier

Petzl conseille une vérification approfondie au minimum tous les 12 mois. Enregistrez les résultats sur la fiche de vie de votre EPI : voir exemples sur www.petzl.com/epi.

Avant toute utilisation

Vérifiez l'absence de fissures, déformations, corrosion (sur corps, rivet, doigt et bague). Vérifiez l'ouverture et la fermeture automatique complète du doigt. Le trou du Keylock ne doit pas être encombré ou bouché.
Vérifiez le verrouillage et déverrouillage manuel de la bague.

Pendant l'utilisation

Vérifiez que le mousqueton travaille toujours selon son grand axe.
Surveillez régulièrement le verrouillage de la bague. Évitez toute pression, ou frottement, qui pourrait provoquer un déverrouillage du doigt ou endommager la bague.
Il est important de contrôler régulièrement l'état du produit et de ses connexions avec les autres équipements du système. Assurez-vous du bon positionnement des équipements les uns par rapport aux autres.

4. Compatibilité

Vérifiez la compatibilité de ce produit avec les autres éléments du système dans votre application (compatibilité = bonne interaction fonctionnelle).

5. Positionnement du mousqueton

Un mousqueton n'est pas indestructible.

Un mousqueton offre la résistance maximum dans son grand axe et doigt fermé. Solliciter un mousqueton de toute autre manière est dangereux.
Le mousqueton doit être utilisé avec la bague fermée. Risque d'ouverture du doigt lorsque le témoin rouge est visible.

6. Informations complémentaires

Mise au rebut :

ATTENTION, un événement exceptionnel peut vous conduire à rebuter un produit après une seule utilisation (type et intensité d'utilisation, environnement d'utilisation : milieux agressifs, milieu marin, arêtes coupantes, températures extrêmes, produits chimiques, etc.).
Un produit doit être rebuté quand :
- Il a subi une chute importante (ou effort).
- Le résultat des vérifications du produit n'est pas satisfaisant. Vous avez un doute sur sa fiabilité.
- Vous ne connaissez pas son historique complet d'utilisation.
- Quand son usage est obsolète (évolution législative, normative, technique ou incompatibilité avec d'autres équipements, etc.).

Détruisez ces produits pour éviter une future utilisation.
A. Durée de vie - B. Températures tolérées - C. Précautions d'usage - D. Nettoyage - E. Séchage - F. Stockage/transport - G. Entretien - H. Modifications/réparations (interdites hors des ateliers Petzl sauf pièces de rechange) **- I. Questions/contact**

Garantie 3 ans

Contre tout défaut de matière ou fabrication. Sont exclus : usure normale, oxydation, modifications ou retouches, mauvais stockage, mauvais entretien, négligences, utilisations pour lesquelles ce produit n'est pas destiné.

Traçabilité et marquage

a. Organisme contrôlant la fabrication de cet EPI - b. Organisme notifié intervenant pour l'examen CE de type - c. Traçabilité : datamatrix = référence produit + numéro individuel - d. Diamètre - e. Numéro individuel - f. Année de fabrication - g. Jour de fabrication - h. Contrôle ou nom du contrôleur - i. Incrémentation - j. Normes - k. Lire attentivement la notice technique - l. Identification du modèle

DE

Von den in den Abbildungen dargestellten Techniken sind nur solche zulässig, die nicht durchgestrichen sind und/oder mit keinem Totenkopfsymbol versehen sind.
Nicht zulässige Techniken können zu schweren Unfällen oder Tod führen. In dieser Gebrauchsanleitung sind nur einige dieser Techniken beschrieben. Besuchen Sie regelmäßig unsere Website (www.petzl.com), um die neuesten Versionen dieser Dokumente zu erhalten.
Im Zweifelsfall oder bei jeglichen Verständnisschwierigkeiten hinsichtlich dieser Unterlage wenden Sie sich an Petzl.

SPIRIT SL

Verbindungselement EN 12275 Typ B (Basismodell)

ATTACHE SL

Verbindungselement EN 12275 Typ H (HMS)

1. Bestimmungsgemäßer Gebrauch

Persönliche Schutzausrüstung (PSA).
Karabiner mit manuellem Schraubverschluss zum Bergsteigen, Klettern sowie für alle vertikalen Aktivitäten, bei denen ähnliche Techniken zum Einsatz kommen.
Dieses Produkt darf nicht über seine Grenzen hinaus belastet werden. Es darf ausschließlich zu dem Zweck verwendet werden, für den es entworfen wurde.

Haftung

ACHTUNG

Aktivitäten, bei denen diese Ausrüstung zum Einsatz kommt, sind naturgemäß gefährlich.
Für ihre Handlungen, Entscheidungen und für Ihre Sicherheit sind Sie selbst verantwortlich.

Vor dem Gebrauch dieser Ausrüstung müssen Sie:
- Die Gebrauchsanleitung vollständig lesen und verstehen
- Fachgerecht zur richtigen Benutzung der Ausrüstung ausgebildet sein
- Sich mit Ihrer Ausrüstung vertraut machen, die Möglichkeiten und Einschränkungen kennen lernen
- Die mit dem Einsatz verbundenen Risiken verstehen und akzeptieren

Die Nichtberücksichtigung auch nur einer dieser Warnungen kann zu schweren Verletzungen oder sogar Tod führen.

Dieses Produkt darf nur von kompetenten und besonnenen Personen verwendet werden oder von Personen, die unter der direkten Aufsicht und visuellen Kontrolle einer kompetenten und besonnenen Person stehen.
Sie sind für Ihre Handlungen, Entscheidungen und für Ihre Sicherheit verantwortlich und tragen die Konsequenzen. Wenn Sie nicht in der Lage sind, diese Verantwortung zu übernehmen, oder wenn Sie die Gebrauchshinweise nicht richtig verstanden haben, benutzen Sie diese Ausrüstung nicht.

2. Benennung der Teile

(1) Körper, (2) Schnapper, (3) Niete, (4) Verriegelungshülse, (5) Keylock.
Material: Aluminium.

3. Überprüfung, zu kontrollierende Punkte

Petzl empfiehlt eine gründliche Überprüfung mindestens alle 12 Monate. Tragen Sie die Ergebnisse in den Prüfbericht Ihrer PSA ein: siehe Beispiele auf www.petzl.com/de/psa-überprüfung.

Vor jedem Einsatz

Vergewissern Sie sich, dass Körper, Niet, Schnapper und Verriegelungshülse keine Risse, Deformierungen oder Korrosionserscheinungen aufweisen. Überprüfen Sie das Öffnen und automatische Schließen des Schnappers. Der Keylock-Schlitz darf nicht blockiert oder verstopft sein.
Überprüfen Sie die manuelle Ver- und Entriegelung der Hülse.

Während des Gebrauchs

Vergewissern Sie sich, dass der Karabiner immer in der Längsachse belastet wird.
Kontrollieren Sie die Verriegelung der Hülse in regelmäßigen Abständen. Vermeiden Sie jeglichen Druck oder Reibung, da dies zur Entriegelung des Schnappers bzw. zur Beschädigung der Verriegelungshülse führen könnte.
Es ist unerlässlich, den Zustand des Produkts und seiner Verbindungen mit anderen Ausrüstungsgegenständen im System regelmäßig zu überprüfen. Stellen Sie stets sicher, dass die einzelnen Ausrüstungsgegenstände im System richtig zueinander positioniert sind.

4. Kompatibilität

Überprüfen Sie die Kompatibilität dieses Produkts mit den anderen Elementen Ihres Systems (Kompatibilität = funktionelles Zusammenspiel).

5. Positionierung des Karabiners

Ein Karabiner ist nicht unzerstörbar.

Ein Karabiner weist die maximale Bruchlast in der Längsachse und bei geschlossenem Schnapper auf. Jede andere Belastung des Karabiners ist gefährlich.
Der Karabiner darf nur mit geschlossener Verriegelungshülse benutzt werden. Wenn die rote optische Anzeige sichtbar ist, besteht das Risiko, dass sich der Schnapper öffnet.

6. Zusätzliche Informationen

Aussondern von Ausrüstung:

ACHTUNG, außergewöhnliche Umstände können die Aussonderung eines Produkts nach einer einmaligen Anwendung erforderlich machen (Art und Intensität der Benutzung, Anwendungsbereich: aggressive Umgebungen, Meeresklima, scharfe Kanten, extreme Temperaturen, Chemikalien usw.).
In folgenden Fällen muss ein Produkt ausgesondert werden:
- Nach einem schweren Sturz (oder Belastung)
- Das Überprüfungsergebnis ist nicht zufriedenstellend, das Produkt fällt bei der Überprüfung durch Sie bezweifeln seine Zuverlässigkeit.
- Die vollständige Gebrauchsgeschichte ist nicht bekannt
- Das Produkt ist veraltet (Änderung der gesetzlichen Bestimmungen, der Normen und der technischen Vorschriften, Inkompatibilität mit anderen Ausrüstungsgegenständen usw.)

Zerstören und entsorgen Sie diese Produkte, um ihren weiteren Gebrauch zu verhindern.
A. Lebensdauer - B. Temperaturbeständigkeit - C. Vorsichtsmaßnahmen - D. Reinigung - E. Trocknung - F. Lagerung/Transport - G. Pflege - H. Änderungen/Reparaturen (außerhalb der Petzl Betriebsstätten nicht zulässig, ausgenommen Ersatzteile) **- I. Fragen/Kontakt**

3 Jahre Garantie

Auf Material- und Fabrikationsfehler. Von der Garantie ausgeschlossen sind: normale Abnutzung, Oxidation, Änderungen oder Nachbesserungen, unsachgemäße Lagerung, unsachgemäße Wartung, Nachlässigkeiten und Anwendungen für die das Produkt nicht bestimmt ist.

Rückverfolgbarkeit und Markierung

a. Die Herstellung dieser PSA überwachende Stelle - b. Benannte Stelle für die EG-Baumusterprüfung - c. Rückverfolgbarkeit: Data Matrix = Artikelnummer + individuelle Nummer - d. Durchmesser - e. Individuelle Nummer - f. Herstellungsjahr - g. Herstellungstag - h. Prüfung oder Name des Prüfers - i. Fortlaufende Seriennummer - j. Normen - k. Lesen Sie die Gebrauchsanleitung aufmerksam durch - l. Modell-Identifizierung

IT

Solo le tecniche presentate come non barrate e/o senza simbolo di morte sono autorizzate.
Le tecniche non autorizzate possono essere all'origine di un incidente grave o mortale.
Solo alcune sono descritte nella nota informativa. Informatevi regolarmente sugli ultimi aggiornamenti di questi documenti sul nostro sito www.petzl.com.
In caso di dubbi o di problemi di comprensione, rivolgersi direttamente a Petzl.

SPIRIT SL

Connettore EN 12275 tipo B (base)

ATTACHE SL

Connettore EN 12275 tipo H (HMS)

1. Campo di applicazione

Dispositivo di protezione individuale (DPI).
Moschettoni con ghiera di bloccaggio manuale destinati all'alpinismo, all'arrampicata e alle attività verticali che utilizzano tecniche similari.
Questo prodotto non deve essere sollecitato oltre i suoi limiti o in qualsiasi altra situazione differente da quella per cui è destinato.

Responsabilità

ATTENZIONE

Le attività che comportano l'utilizzo di questo dispositivo sono per natura pericolose.
Voi siete responsabili delle vostre azioni, delle vostre decisioni e della vostra sicurezza.

Prima di utilizzare questo dispositivo, occorre:
- Leggere e comprendere tutte le istruzioni d'uso.
- Ricevere una formazione adeguata sul suo utilizzo.
- Acquisire familiarità con il dispositivo, imparare a conoscerne le prestazioni e i limiti.
- Comprendere e accettare i rischi indotti.

Il mancato rispetto di una sola di queste avvertenze può essere la causa di ferite gravi o mortali.

Questo prodotto deve essere utilizzato esclusivamente da persone competenti e addestrate o sottoposte al controllo visivo diretto di una persona competente e addestrata.
Voi siete responsabili delle vostre azioni, delle vostre decisioni e della vostra sicurezza e ve ne assumete le conseguenze. Se non siete in grado di assumervi questa responsabilità, o se non avete compreso le istruzioni d'uso, non utilizzare questo dispositivo.

2. Nomenclatura

(1) Corpo, (2) Leva, (3) Rivetto, (4) Ghiera di bloccaggio, (5) Keylock.
Materiali principali: alluminio.

3. Controllo, punti da verificare

Petzl raccomanda un controllo approfondito come minimo ogni 12 mesi. Registrate i risultati nella scheda di vita del vostro DPI: vedi esempi su www.petzl.com/epi.

Prima di ogni utilizzo

Verificare l'assenza di fessurazioni, deformazioni, corrosioni (su corpo, rivetto, leva e ghiera).
Verificare l'apertura e la chiusura automatica completa della leva. Il foro del Keylock non deve essere ostruito.
Verificare il bloccaggio e lo sbloccaggio manuale della ghiera.

Durante l'utilizzo

Verificare che il moschettone lavori sempre sull'asse maggiore.
Controllare regolarmente il bloccaggio della ghiera. Evitare qualsiasi pressione o sfregamento che potrebbe provocare lo sbloccaggio della leva o il danneggiamento della ghiera.
È importante controllare regolarmente lo stato del prodotto e dei suoi collegamenti con gli altri dispositivi del sistema. Assicurarsi del corretto posizionamento dei dispositivi gli uni rispetto agli altri.

4. Compatibilità

Verificare la compatibilità di questo prodotto con gli altri elementi del sistema nella vostra applicazione (compatibilità = buona interazione funzionale).

5. Posizionamento del moschettone

Un moschettone non è indistruttibile.

Un moschettone garantisce la massima resistenza sull'asse maggiore e leva chiusa. Una diversa sollecitazione del moschettone è pericolosa.
Il moschettone deve essere utilizzato con la ghiera chiusa. Rischio di apertura della leva quando l'indicatore rosso è visibile.

6. Informazioni supplementari

Eliminazione:
ATTENZIONE, un evento eccezionale può comportare l'eliminazione del prodotto dopo un solo utilizzo (tipo ed intensità di utilizzo, ambiente di utilizzo: ambienti aggressivi, ambiente marino, parti taglienti, temperature estreme, prodotti chimici, ecc.).
Il prodotto deve essere eliminato quando:
- Ha subito una forte caduta (o sforzo).
- Il risultato dei controlli del prodotto non è soddisfacente. Si ha un dubbio sulla sua affidabilità.
- Non si conosce l'intera storia del suo utilizzo.
- Quando il suo utilizzo è obsoleto (evoluzione delle leggi, delle normative, delle tecniche o incompatibilità con altri dispositivi, ecc.).

Distruggere i prodotti scartati per evitarne un futuro utilizzo.
A. Durata - B. Temperature tollerate - C. Precauzioni d'uso - D. Pulizia - E. Asciugatura - F. Stoccaggio/trasporto - G. Manutenzione - H. Modifiche/riparazioni (proibite al di fuori degli stabilimenti Petzl salvo pezzi di ricambio) **- I. Domande/contatto**

Garanzia 3 anni

Contro ogni difetto di materiale o di fabbricazione. Sono esclusi: usura normale, ossidazione, modifiche o ritocchi, cattiva conservazione, manutenzione impropria, negligenze, utilizzi ai quali questo prodotto non è destinato.

Tracciabilità e marcatura

a. Organismo che controlla la fabbricazione di questo DPI - b. Ente riconosciuto che interviene per l'esame CE di tipo - c. Tracciabilità: datamatrix = codice prodotto + numero individuale - d. Diametro - e. Numero individuale - f. Anno di fabbricazione - g. Giorno di fabbricazione - h. Controllo o nome del controllore - i. Incrementazione - j. Norme - k. Leggere attentamente l'istruzione tecnica - l. Identificazione di modello

ES

Sólo están autorizadas las técnicas presentadas sin tachar y/o sin calavera.
Las técnicas no autorizadas pueden ser el origen de un accidente grave o mortal. y sólo algunas de ellas se describen en la ficha técnica. Infórmese regularmente de las últimas actualizaciones de estos documentos en nuestra página web www.petzl.com.
En caso de duda o de problemas de comprensión, consulte a Petzl.

SPIRIT SL

Conector EN 12275 tipo B (básico)

ATTACHE SL

EN 12275 tipo H (HMS)

1. Campo de aplicación

Equipo de protección individual (EPI).
Mosquetones con bloqueo de seguridad manual para alpinismo, escalada y actividades en medio vertical que utilizan técnicas similares.
Este producto no debe ser solicitado más allá de sus límites o en cualquier otra situación para la que no esté previsto.

Responsabilidad

ATENCIÓN

Las actividades que implican la utilización de este equipo son por naturaleza peligrosas.
Usted es responsable de sus actos, sus decisiones y su seguridad.

Antes de utilizar este equipo, debe:
- Leer y comprender todas las instrucciones de utilización.
- Formarse específicamente en la utilización de este equipo.
- Familiarizarse con su equipo y aprender a conocer sus prestaciones y sus limitaciones.
- Comprender y aceptar los riesgos derivados.

El no respeto de una sola de estas advertencias puede ser la causa de heridas graves o mortales.

Este producto sólo debe ser utilizado por personas competentes y responsables, o que estén bajo el control visual directo de una persona competente y responsable.
Usted es responsable de sus actos, sus decisiones y su seguridad y asume las consecuencias de los mismos. Si usted no está dispuesto a asumir esta responsabilidad o si no ha comprendido bien las instrucciones de utilización, no utilice este equipo.

2. Nomenclatura

(1) Cuerpo, (2) Gatillo, (3) Remache, (4) Casquillo de bloqueo, (5) Keylock.
Materiales principales: aluminio.

3. Control, puntos a verificar

Petzl le aconseja una revisión en profundidad cada 12 meses como mínimo. Registre los resultados en la ficha de revisión del EPI: consulte ejemplos en www.petzl.com/epi.

Antes de cualquier utilización

Compruebe la ausencia de fisuras, deformaciones, corrosión... (en el cuerpo, remache, gatillo y casquillo). Compruebe que la abertura del gatillo y el cierre automático del mismo sean completos. El orificio del Keylock no debe estar obturado o taponado.
Compruebe el bloqueo y desbloqueo manual del casquillo.

Durante la utilización

Compruebe que el mosquetón trabaja siempre según el eje mayor.
Vigile regularmente que el casquillo esté bloqueado. Evite cualquier presión, o rozamiento, que podría provocar un desbloqueo del gatillo o dañar el casquillo.
Es importante controlar regularmente el estado del producto y de sus conexiones con los demás equipos del sistema. Asegúrese de la correcta colocación de los equipos entre sí.

4. Compatibilidad

Compruebe la compatibilidad de este producto con los demás elementos del sistema en su aplicación (compatibilidad = interacción funcional correcta).

5. Posicionamiento del mosquetón

Un mosquetón no es indestructible.

Un mosquetón ofrece la máxima resistencia cuando trabaja según su eje mayor y con el gatillo cerrado. Solicitar un mosquetón de cualquier otro modo es peligroso.
El mosquetón debe utilizarse con el casquillo cerrado. Riesgo de apertura del gatillo cuando el indicador rojo es visible.

6. Información complementaria

Dar de baja:
ATENCIÓN: un suceso excepcional puede llevarle a dar de baja un producto después de una sola utilización (tipo e intensidad de utilización, entorno de utilización: ambientes agresivos, ambientes marinos, aristas cortantes, temperaturas extremas, productos químicos, etc.).
Un producto debe darse de baja cuando:
- Ha sufrido una caída importante (o esfuerzo).
- El resultado de las revisiones del producto no es satisfactorio. Duda de su fiabilidad.
- No conoce el historial completo de utilización.
- Cuando su utilización es obsoleta (evolución legislativa, normativa, técnica o incompatibilidad con otros equipos, etc.).

Destruya estos productos para evitar una utilización futura.
A. Vida útil - B. Temperaturas toleradas - C. Precauciones de utilización - D. Limpieza - E. Secado - F. Almacenamiento/transporte - G. Mantenimiento - H. Modificaciones/reparaciones (prohibidas fuera de los talleres de Petzl, excepto las piezas de recambio) **- I. Preguntas/contacto**

Garantía 3 años

Contra cualquier defecto del material o de fabricación. Se excluye: el desgaste normal, la oxidación, las modificaciones o retoques, el almacenamiento incorrecto, el mantenimiento incorrecto, las negligencias y las utilizaciones para las que este producto no está destinado.

Trazabilidad y marcado

a. Organismo que controla la fabricación de este EPI - b. Organismo notificado que interviene en el examen CE de tipo - c. Trazabilidad: datamatrix = referencia producto + número individual - d. Diámetro - e. Número individual - f. Año de fabricación - g. Día de fabricación - h. Control o nombre del controlador - i. Incremento - j. Normas - k. Lea atentamente la ficha técnica - l. Identificación del modelo

PT

Somente as técnicas aqui apresentadas não barradas e/ou sem a caveira estão autorizadas.
As técnicas não autorizadas não cruzadas podem estar na origem de um acidente grave ou mortal. Somente algumas técnicas são aqui descritas nesta notícia. Tome regularmente conhecimento das últimas actualizações destes documentos no nosso site www.petzl.com.
Em caso de dúvida ou problema de compreensão, informe-se junto da Petzl.

SPIRIT SL

Conector EN 12275 tipo B (base)

ATTACHE SL

Conector EN 12275 tipo H (HMS)

1. Campo de aplicação

Equipamento de protecção individual (EPI).
Mosquetões com segurança manual destinado ao alpinismo, à escalada e actividades de verticalidade que utilizem técnicas similares.
Este produto não deve ser solicitado para lá dos seus limites ou em qualquer situação para a qual não tenha sido previsto.

Responsabilidade

ATENÇÃO

As actividades que implicam a utilização deste produto são por natureza perigosas.
Você é responsável pelos seus actos, pelas suas decisões e pela sua segurança.

Antes de utilizar este equipamento, deve:
- Ler e compreender todas as instruções de utilização.
- Formar-se especificamente na utilização deste equipamento.
- Familiarizar-se com o seu equipamento, aprender a conhecer as suas performances e as suas limitações.
- Compreender e aceitar os riscos inerentes.

O não respeito destes avisos poderá causar ferimentos graves ou mortais.

Este produto não deve ser utilizado senão por pessoas competentes e responsáveis, ou colocado sob o controle visual directo de uma pessoa competente e responsável.
Você é responsável pelos seus actos, pelas suas decisões, pela sua segurança e assume as consequências. Se não se sente à medida de assumir essa responsabilidade, ou se não entendeu bem as instruções de utilização, não utilize este equipamento.

2. Nomenclatura

(1) Corpo, (2) Dedo, (3) Rebite, (4) Anel de fecho com segurança, (5) Keylock.
Matérias principais: alumínio.

3. Controle, pontos a verificar

A Petzl aconselha uma verificação aprofundada no mínimo todos os 12 meses. Registe os resultados da inspecção na ficha de acompanhamento do seu EPI: ver exemplos em www.petzl.com/ppe.

Antes de qualquer utilização

Verifique a ausência de fissuras, deformações, corrosões (no corpo, rebite, dedo e anel de segurança). Verifique a abertura e o fecho automático completo do dedo. O orifício do Keylock não deve estar obstruído ou entupido.
Verifique o travamento e abertura da segurança manual.

Durante a utilização

Verifique que o mosquetão trabalha sempre segundo o seu eixo maior.
Controle regularmente o travamento do anel de segurança. Evite qualquer pressão ou atrito que possa provocar uma abertura do dedo do mosquetão ou danificar o anel de segurança.
É importante controlar regularmente o estado do produto e as suas conexões com outros equipamentos do sistema. Assegure-se do posicionamento correcto dos equipamentos, de uns em relação aos outros.

4. Compatibilidade

Verifique a compatibilidade deste produto com os outros elementos do sistema na sua aplicação (compatibilidade = boa interacção funcional).

5. Posicionamento do mosquetão

Um mosquetão não é indestrutível.

Um mosquetão oferece a resistência máxima ao longo do eixo maior e com o dedo fechado. Solicitar um mosquetão de qualquer outra forma é perigoso.
O mosquetão deve ser utilizado com o anel de segurança travado. Risco de abertura do dedo quando o indicador vermelho está visível.

6. Informações complementares

Abater um produto:
ATENÇÃO, um evento excepcional pode conduzir ao abate de um produto após uma só utilização (tipo e intensidade de utilização, ambiente de utilização: ambientes agressivos, ambientes marinhos, arestas cortantes, temperaturas extremas, produtos químicos, etc.).
Um produto deve ser abatido quando:
- Foi sujeito a uma queda importante (ou esforço).
- O resultado das verificações do produto não é satisfatório. Você tem uma dúvida sobre a sua fiabilidade.
- Você não conhece a história completa de utilização.
- Quando a sua utilização está obsoleta (evolução legislativa, normativa, técnica ou incompatibilidade com outros equipamentos, etc).

Destrua os produtos abatidos para evitar uma futura utilização.
A. Duração de vida - B. Temperaturas toleradas - C. Precauções de utilização - D. Limpeza - E. Secagem - F. Armazenamento/transporte - G. Manutenção - H. Modificações/reparações (interditas fora das oficinas Petzl salvo peças sobresselentes) **- I. Questões/contacto**

Garantia 3 anos

Contra qualquer defeito de material ou fabrico. Estão excluídos: desgaste normal, oxidação, modificações ou retoques, mau armazenamento, má manutenção, negligências, utilizações para as quais este produto não está destinado.

Traçabilidade e marcações

a. Organismo controlador do fabrico deste EPI - b. Organismo notificado interveniente para o exame CE de tipo - c. Traçabilidade: datamatrix = referência do produto + número individual - d. Diâmetro - e. Número individual - f. Ano de fabrico - g. Dia de fabrico - h. Controle ou nome do controlador - i. Incrementação - j. Normas - k. Leia atentamente a notícia técnica - l. Identificação do modelo

NL

Enkel de niet-doorkruiste technieken en/of die zonder het pictogram 'doodshoofd' zijn toegelaten.
Niet-toegelaten technieken kunnen een ernstig of dodelijk ongeluk veroorzaken. In deze handleiding worden slechts een aantal voorbeelden gegeven. Neem regelmatig kennis van de nieuwe updates van deze documenten op onze website www.petzl.com.
Neem bij twijfel of onduidelijkheden contact op met Petzl.

SPIRIT SL

Verbindingselement EN 12275 type B (basis)

ATTACHE SL

Verbindingselement EN 12275 type H (HMS)

1. Toepassingsveld

Persoonlijk beschermingsmiddel (PBM).
Karabiners met manuele vergrendeling zijn geschikt voor de bergsport, het rotsklimmen en activiteiten in een verticale omgeving die gelijkaardige technieken gebruiken.
Dit product mag niet méér belast worden dan toegelaten en mag niet gebruikt worden in elke situatie waarvoor het niet voorzien is.

Verantwoordelijkheid

OPGELET

De activiteiten die het gebruik van deze uitrusting vereisen zijn van nature gevaarlijk.
U staat zelf in voor uw daden, beslissingen en veiligheid.

Alvorens deze uitrusting te gebruiken, dient u:
- Alle gebruiksinstructies te lezen en te begrijpen.
- Een aangepaste training te hebben gevolgd voor het gebruik van deze uitrusting.
- Zich vertrouwd te maken met uw uitrusting, en de prestaties en beperkingen ervan te leren kennen.
- De inherente risico's te begrijpen en te aanvaarden.

Het niet-respecteren van een van deze waarschuwingen kan leiden tot ernstige of dodelijke verwondingen.

Dit product mag enkel gebruikt worden door bevoegde en beraden personen of die onder direct visueel toezicht van een competent en beraden persoon geplaatst zijn.
U staat zelf in voor uw daden, beslissingen en veiligheid, en neemt dan ook persoonlijk de gevolgen op zich. Indien u niet in staat bent om deze verantwoordelijkheid op zich te nemen of de gebruiksinstructies niet goed begrepen heeft, gebruik dit apparaat dan niet.

2. Terminologie van de onderdelen

(1) Body, (2) Snapper, (3) Klinknagel, (4) Vergrendelingring, (5) Keylock.
Voornaamste materialen: aluminium.

3. Check: te controleren punten

Petzl beveelt op zijn minst een grondige 12-maandelijkse controle aan. Noteer de resultaten op de fiche van uw PBM: zie voorbeelden op www.petzl.com/ppe.

Vóór elk gebruik

Kijk na op eventuele scheuren, vervormingen, corrosie (op body, klinknagel, snapper en ring).
Controleer of de snapper geheel automatisch open en dicht gaat. Het gaatje van de Keylock mag niet verstopt zitten of geblokkeerd zijn.
Controleer de manuele vergrendeling en ontgrendeling van de ring.

Tijdens het gebruik

Controleer dat de karabiner steeds in de richting van zijn grote as werkt.
Controleer regelmatig de vergrendeling van de ring. Vermijd elke druk of wrijving die ontgrendeling van de snapper kan veroorzaken of de ring kan beschadigen.
Het is belangrijk om regelmatig de toestand van het product te controleren, alsook zijn verbindingen met de andere onderdelen van het systeem. Vergewis u ervan dat alle elementen goed geplaatst zijn ten opzichte van elkaar.

4. Verenigbaarheid

Gelieve na te zien of dit product compatibel is met de andere elementen van het systeem in uw toepassing (compatibiliteit = een goede functionele interactie).

5. Plaatsing van de karabiner

Een karabiner is niet onverwoestbaar.

Een karabiner biedt maximale weerstand op zijn lengteas en met gesloten snapper. Elk ander gebruik van de karabiner is gevaarlijk.
De karabiner moet gebruikt worden met gesloten ring. Als de rode indicator zichtbaar is, bestaat het risico dat de snapper open gaat.

6. Extra informatie

Afschrijven:
OPGELET, een uitzonderlijk voorval kan u ertoe brengen het product af te schrijven na één enkel gebruik (type en intensiteit van gebruik, gebruiksomgeving: agressieve milieus, zeewater, scherpe randen, extreme temperaturen, chemische producten, enz.).
Een product moet worden afgeschreven wanneer:
- Het een belangrijke val (of belasting) heeft ondergaan.
- Het resultaat van de controles van het product geen voldoening geeft. U twijfelt aan zijn betrouwbaarheid.
- U zijn volledige gebruikshistoriek niet kent.
- Het product in onbruik is geraakt (evolutie van de wetten, de normen, de technieken of onverenigbaarheid met de andere delen van de uitrusting, enz.).
Vernietig deze afgeschreven producten om een verder gebruik te vermijden.
A. Levensduur - B. Toegelaten temperatuur - C. Gebruiksvoorschriften - D. Reiniging - E. Droging - F. Berging/transport - G. Onderhoud - H. Veranderingen/herstellingen (verboden buiten de Petzl ateliers, behalve voor vervangstukken) **- I. Vragen/contact**

3 jaar garantie

Voor fabricagefouten of materiaalfouten. Met uitzondering van: normale slijtage, oxidatie, veranderingen of aanpassingen, slechte berging, slecht onderhoud, nalatigheid of toepassingen waarvoor dit product niet bestemd is.

Markering en tracering van de producten

a. Controleorgaan voor de productie van deze PBM - b. Erkend keuringsorganisme dat zich uitspreekt over het EC type-examen - c. Tracering: datamatrix = product referentie + individueel nummer - d. Diameter - e. Individueel nummer - f. Fabricagejaar - g. Fabricagedag - h. Controle of naam van de controleur - i. Incrementatie - j. Normen - k. Lees aandachtig de technische bijsluiter - l. Identificatie van het model

SE

Endast de tekniker som visas i de diagram som inte är överkorsade och/eller markerade med en dödskalle är godkända.
Otillåtna tekniker kan allvarlig skada eller dödsfall. Endast ett fåtal är beskrivna i användarinstruktionen. Besök regelbundet vår webbplats (www.petzl.com) för att ta del av de senaste versionerna av dessa dokument.
Kontakta Petzl om du är osäker på eller har svårt att förstå något i dessa dokument.

SPIRIT SL

Karbin EN 12275 type B (bas)

ATTACHE SL

Karbin EN 12275 type H (HMS)

1. Användningsområden

Personlig skyddsutrustning (PPE).
Manuella låskarbiner, designade för bergsbestigning, klättring och vertikala aktiviteter där liknande tekniker används.
Denna produkt får inte belastas över sin hållfasthetsgräns eller användas till ändamål den inte är avsedd för.

Ansvar

VARNING

Aktiviteter där denna typ av utrustning används är alltid riskfyllda.
Du ansvarar själv för dina egna handlingar, beslut och din säkerhet.

Innan du använder denna utrustning måste du:
- Läsa och förstå samtliga användarinstruktioner.
- Få särskild övning i hur utrustningen ska användas.
- Lära känna utrustningens egenskaper och begränsningar.
- Förstå och godta befintliga risker.

Om dessa varningar ignoreras kan det medföra allvarliga skador eller dödsfall.

Denna produkt får endast användas av kompetenta och ansvarsfulla personer eller av personer som övervakas av en kompetent och ansvarsfull person.
Du ansvarar själv för dina egna handlingar, beslut och din säkerhet och är medveten om konsekvenserna av dessa. Använd inte produkten om du inte kan eller har möjlighet att ta detta ansvar eller denna risk, eller inte förstår någon av dessa instruktioner.

2. Utrustningens delar

(1) Ram, (2) Grind, (3) Nit, (4) Låshylsa, (5) Keylock.
Huvudsakliga material: aluminium.

3. Besiktning, punkter att kontrollera

Petzl rekommenderar en grundlig besiktning minst en gång var 12:e månad. Dokumentera resultaten i besiktningsformuläret för PPE: se exempel på www.petzl.com/ppe.

Före varje användningstillfälle

Kontrollera att ramen, grinden och låset är fria från sprickor, deformationer eller rost. Kontrollera att grinden öppnas och stängs korrekt. Keylock -hålet får inte vara blockerat eller igensatt.
Kontrollera att låshylsan kan låsas och låsas upp.

Vid varje användningstillfälle

Verifiera att karbinen alltid är belastad i rätt riktning.
Kontrollera regelbundet att låshylsan är låst. Undvik tryck eller skav som kan låsa upp grinden eller skada låshylsan.
Det är viktigt att regelbundet inspektera produktens skick och dess förbindelsepunkter med andra delar i utrustningen. Se till att de olika delarna i utrustningen är korrekt sammansatta i förhållande till varandra.

4. Kompatibilitet

Se till att denna produkt är kompatibel med andra delar i systemet för ditt användande (kompatibel = fungerar bra ihop).

5. Positionering av karbinen

En karbin är ej oförstörbar.

En karbin har högst hållfasthet när den belastas längs huvudaxeln med grinden stängd.
Belastning av en karbin på något annat sätt är farligt.
Karbinen skall alltid användas med låshylsan stängd. Det finns risk för att grinden öppnar sig när den röda indikatorn är synlig.

6. Kompletterande information

När produkten inte längre ska användas:
OBS: i extremfall kan produkten behöva kasseras efter ett enda användningstillfälle, beroende på hur och var den använts och vad den utsatts för (tuffa miljöer, hav, vassa kanter, extrema temperaturer, kemikalier, etc.).
Produkten måste kasseras när:
- Den har blivit utsatt för ett större fall eller kraftig belastning.
- Den inte klarar besiktningen. Du tvivlar på dess skick.
- Du inte helt och hållet känner till dess historia.
- När den blir omodern pga ändringar i lagstiftningen, nya standarder, ny teknik eller är inkompatibel med annan utrustning etc.
Förstör all utrustning som inte längre används för att undvika framtida bruk.
A. Livslängd - B. Märkning - C. Godkända temperaturer - D. Försiktighetsåtgärder användning - E. Rengöring - F. Torkning - G. Förvaring/Transport - H. Underhåll - I. Ändringar/reparationer (ej tillåtna utanför Petzls lokaler, undantaget reservdelar) **- J. Frågor/kontakt**

3 års garanti

Mot alla material- och tillverkningsfel. Undantag: normalt slitage, rost, modifieringar eller ändringar, felaktig förvaring, dåligt underhåll, försumlighet eller felaktig användning.

Spårbarhet och märkningar

a. Kontrollorgan som verifierar denna tillverkare av PPE - b. Testorgan som utför CE-test - c. Spårbarhet: datamatris = modellnummer + serienummer - d. Diameter - e. Serienummer - f. Tillverkningsår - g. Tillverkningsdag - h. Kontroll eller namn på inspektör - i. Inkrementation - j. Standarder - k. Läs instruktionen noga innan användning - l Modellbeteckning

FI

Ainoastaan ne kuvissa esitetyt tekniikat ovat sallittuja, joiden yli ei ole vedetty ruksia ja joissa ei ole pääkallo ja sääriluut -merkkiä.
Kielletyt tekniikat voivat aiheuttaa vakavia vammoja tai kuoleman. Vain osa kielletyistä tekniikoista on kuvailtu käyttöohjeissa. Käy verkkosivustolla www.petzl.com säännöllisesti, jotta käytössäsi on viimeisimmät versiot näistä oppaista.
Ota yhteyttä Petzliin, jos olet epävarma tai jos et täysin ymmärrä näitä asiakirjoja.

SPIRIT SL

Sulkurengas EN 12275 tyyppi B (perus)

ATTACHE SL

Sulkurengas EN 12275 tyyppi B (HMS)

1. Käyttötarkoitus

Henkilösuojain (PPE).
Käsin lukittavat sulkurenkaat, tarkoitettu vuorikiipeilyyn, kiipeilyyn ja muihin vastaaviin tekniikoihin.
Tätä tuotetta ei saa kuormittaa yli sen kestokyvyn, eikä sitä saa käyttää mihinkään muuhun tarkoitukseen kuin siihen, mihin se on suunniteltu.

Vastuu

VAROITUS

Toiminta, jossa tätä varustetta käytetään on luonteeltaan vaarallista.
Olet vastuussa omista teoistasi, päätöksistäsi ja turvallisuudestasi.

Ennen tämän varusteen käyttämistä sinun pitää:
- Lukea ja ymmärtää kaikki käyttöohjeet.
- Hankkia käyttöä varten erikoiskoulutus.
- Tutustua sen käyttökelpoisuuteen ja rajoituksiin.
- Ymmärtää ja hyväksyä tähän liittyvät riskit.

Näiden varoitusten huomiotta jättäminen saattaa johtaa vakavaan loukkaantumiseen tai kuolemaan.

Tätä tuotetta saavat käyttää vain pätevät ja vastuulliset henkilöt tai henkilöt, jotka ovat pätevän ja vastuullisen henkilön välittömän valvonnan ja silmälläpidon alaisia.
Olet vastuussa teoistasi, päätöksistäsi sekä turvallisuudestasi ja sinä kannat seuraukset näistä. Jos et ole kykenevä tai oikeutettu ottamaan tätä vastuuta, tai jos et ymmärrä täysin näitä ohjeita, älä käytä tätä varustetta.

2. Osaluettelo

(1) Runko, (2) Portti, (3) Nivel, (4) Lukitusvaippa, (5) Keylock.
Päämateriaalit: alumiini.

3. Tarkastuskohteet

Petzl suosittelee, että perusteellinen tarkastus suoritetaan vähintään kerran 12 kuukaudessa. Kirjaa tulokset henkilösuojaimen tarkastuslomakkeeseen: esimerkkejä osoitteessa www.petzl.com/ppe.

Ennen jokaista käyttöä

Tarkasta että rungossa, nivelessä, portissa tai lukitusvaipassa ei ole halkeamia, vääntymiä tai syöpymisjälkiä. Tarkasta että portti aukeaa ja sulkeutuu automaattisesti ja kokonaan. Keylock-lukitusreikä ei saa olla tukossa.
Tarkasta että lukitusvaipan saa lukkoon ja auki.

Jokaisen käytön aikana

Varmista että sulkurengas kuormittuu aina pääakselinsa suuntaisesti.
Tarkasta säännöllisesti, että sulkurengas on lukittu. Vältä painetta tai hiertymistä, joka voisi avata portin tai vahingoittaa lukitusvaippaa.
On tärkeää tarkastaa tuotteen kunto ja sen liittyminen järjestelmän muihin välineisiin säännöllisesti. Varmista että järjestelmän kaikki eri varusteosat ovat oikeassa asennossa toisiinsa nähden.

4. Yhteensopivuus

Varmista tuotteen yhteensopivuus muiden käyttämäsi järjestelmän osien kanssa (yhteensopivuus = hyvä toimivuus yhdessä käytettynä).

5. Sulkurenkaan asento

Sulkurengas ei ole rikkoutumaton.

Sulkurengas on vahvin pituussuuntaan kuormitettuna ja portti suljettuna. Kaikin muin tavoin kuormitettuna sulkurenkaan käyttö on vaarallista.
Sulkurengasta tulee käyttää lukitusvaippa suljettuna. Portti on vaarassa aueta, kun punainen turvaindikaattori on näkyvissä.

6. Täydentävää tietoa

Milloin varusteet poistetaan käytöstä:
HUOMIO: erikoistapauksissa saatat joutua poistamaan tuotteen käytöstä vain yhden ainoan käyttökerran jälkeen. Tämä riippuu käytön rasittavuudesta ja käyttöolosuhteista (ankarat olosuhteet, meriympäristö, terävät reunat, äärimmäiset lämpötilat, kemikaalit jne.).
Tuote on poistettava käytöstä, kun:
- se on altistunut rajulle pudotukselle (tai raskaalle kuormitukselle)
- se ei läpäise tarkastusta tai sinulla on pienikin epäilys sen luotettavuudesta.
- et tunne sen käyttöhistoriaa täysin
- se vanhenee lainsäädännön, standardien, tekniikoiden tms. muuttumisen vuoksi tai kun se tulee yhteensopimattomaksi muiden varusteiden kanssa.
Tuhoa käytöstä poistetut varusteet, jottei kukaan käytä niitä enää.
A. Käyttöikä - B. Hyväksytyt käyttölämpötilat - C Käytön varotoimet - D. Puhdistus - E. Kuivaaminen - F. Säilytys/kuljetus - G. Huolto - H. Muutokset/korjaukset (kielletty muiden kuin Petzlin toimesta, ei koske varaosia) **- I. Kysymykset/yhteydenotto**

3 vuoden takuu

Kattaa kaikki materiaali- ja valmistusviat. Takuuseen eivät kuulu: normaali kuluminen, hapettuminen, varusteeseen tehdyt muutokset, virheellinen säilytys, huono hoito ja välinpitämättömyyden tai sellaisen käytön aiheuttamat vauriot, johon tuotetta ei ole suunniteltu.

Jäljitettävyys ja merkinnät

a. Tämän henkilösuojaimen valmistusta valvova taho - b. CE-tyyppitarkastuksen suorittava taho - c. Jäljitettävyys: tietomatriisi = mallin numero + sarjanumero - d. Halkaisija - e. Sarjanumero - f. Valmistusvuosi - g. Valmistuspäivä - h. Tarkastajan tunnus tai nimi - i. Lisäys - j. Standardit - k. Lue käyttöohjeet huolellisesti - l. Mallin tunnistekoodi

NO

Kun de teknikkene som er vist uten kryss og/eller dødninghode-symbol er tillatte.
Bruk av uautoriserte teknikker kan forårsake alvorlig personskade eller død. Kun noen få er vist i bruksanvisningen. På www.petzl.com vil du jevnlig finne oppdatert informasjon for disse produktene.
Kontakt Petzl dersom du er i tvil, eller dersom du ikke forstår bruksanvisningene.

SPIRIT SL

Koblingsstykke av type B som er godkjent i henhold til EN 12275

ATTACHE SL

Koblingsstykke av type H som er godkjent i henhold til kravene i EN 12275 type B (HMS)

1. Bruksområde

Personlig verneutstyr (PVU).
Manuelt låsbare karabinere som er laget for fjellklatring, sportsklatring og andre aktiviteter hvor lignende teknikker brukes.
Produktet må ikke brukes utover dets begrensninger eller i andre situasjoner som det ikke er beregnet for.

Ansvar

ADVARSEL

Aktiviteter som involverer bruk av dette produktet er farlige.
Du er selv ansvarlig for dine egne handlinger og avgjørelser og din egen sikkerhet.

Før du tar i bruk utstyret, må du:
– Lese og forstå alle bruksanvisningene.
– Sørge for å få spesifikk opplæring i hvordan produktet skal brukes.
– Gjøre deg kjent med produktet, og tilegne deg kunnskap om dets kapasitet og begrensninger.
– Forstå og akseptere risikoen i aktiviteter som involverer bruk av produktet.

Manglende respekt for selv ett av disse punktene kan medføre alvorlig personskade eller død.

Dette produktet skal kun brukes av kompetente og ansvarlige personer, eller under direkte tilsyn av en kompetent og ansvarlig person.
Du er selv ansvarlig for dine egne handlinger, avgjørelser og din egen sikkerhet, og du tar selv på deg ansvaret for dette. Dersom du ikke er i stand til å ta på deg dette ansvaret eller dersom du ikke forstår bruksanvisningene, skal du ikke bruke utstyret.

2. Liste over deler

(1) Ramme, (2) Port, (3) Bolt, (4) Låsehylse, (5) Bolt.
Hovedmaterialer: aluminium

3. Kontrollpunkter

Petzl anbefaler at det utføres en grundig kontroll minst én gang per år. Fyll inn resultatene fra inspeksjonen i et skjema: Eksempler på skjema du kan bruke finner du på www.petzl.com/ppe.

Før du bruker produktet

Kontroller at rammen, porten, bolten og låsehylsen på karabineren er fri for sprekker, bulker, rust e.l. Kontroller at porten åpnes og at den lukkes automatisk. Keylock-hullet må være fritt for skitt, småstein, o.l.
Kontroller at låsehylsen kan åpnes og lukkes.

Under bruk

Påse at karabineren alltid belastes i lengderetningen.
Sjekk regelmessig at låsehylsen er lukket. Unngå press mot porten utenfra som kan åpne den eller skade låsehylsen.
Det er viktig å jevnlig kontrollere at produktet fungerer som det skal og at produktets koblinger til andre elementer i systemet fungerer. Forsikre deg om at alle elementene i systemet er riktig posisjonerte i forhold til hverandre.

4. Kompatibilitet

Kontroller at produktet er kompatibelt med de andre elementene i systemet (kompatibelt = at produktet fungerer som det skal sammen med de andre elementene).

5. Plassering av karabineren

En karabiner har begrenset styrke ved feilbelastning.

En karabiner har størst bruddstyrke når den belastes i lengderetningen i lukket tilstand.
Belastning på hvilken som helst annen måte er farlig.
Karabineren må kun brukes med låsehylsen lukket. Når det røde merket er synlig er det risiko for at porten kan åpnes utilsiktet.

6. Tilleggsinformasjon

Kassering av utstyr:
VIKTIG: Spesielle hendelser kan begrense produktets levetid til kun én gangs bruk. Eksempler på dette er eksponering for barskt klima, saltvann, skarpe kanter, ekstreme temperaturer, kjemiske produkter osv.
Et produkt må kasseres når:
– det har tatt et kraftig fall eller stor belastning
– det ikke blir godkjent i kontroll og du er i tvil om det er pålitelig
– du ikke kjenner produktets fullstendige historie
– det blir foreldet på grunn av utvikling og endring av lovtekster, standarder, brukstekniker, og når det blir inkompatibelt med annet utstyr osv.
Ødelegg gammelt utstyr for å hindre videre bruk.
A. Levetid - B. Temperaturbegrensninger - C. Forholdsregler for bruk - D. Rengjøring- E. Tørking - F. Oppbevaring/transport - G. Vedlikehold - H. Modifiseringer/reparasjoner (som ikke er godkjent av Petzl er forbudt, med unntak av når det gjelder utbyttbare deler) **- I. Spørsmål/kontakt oss**

3 års garanti

På alle materielle feil og fabrikasjonsfeil. Følgende dekkes ikke av garantien: Normal slitasje, oksidering, endringer eller modifikasjoner, feil lagring, dårlig vedlikehold eller annen bruk enn det produktet er beregnet for.

Sporbarhet og merking

a. Instansen som godkjenner produsenten av dette PVU - b. Teknisk kontrollorgan som utfører CE-godkjenningen - c. Sporbarhet: Identifikasjonsmåte = modellnummer + uniknummer - d. Diameter - e. Serienummer - f. Produksjonsår - g. Produksjonsdag - h. Inspektørens navn eller kontrollnummer - i. Økning i nummerrekkefølgen - j. Standarder - k. Les bruksanvisningen grundig - l. Modellnummer

CZ

Povolené jsou pouze způsoby používání uvedené na obrázcích, které nejsou přeškrtnuty a/nebo u nichž není vyobrazen symbol lebky.
Nepovolené techniky mohou způsobit vážné poranění nebo smrt. Pouze některé techniky použití jsou uvedeny v tomto návodu. Pravidelně sledujte webové stránky www.petzl.com, kde naleznete nejnovější verze těchto dokumentů.
Máte-li jakékoliv pochybnosti nebo obtíže s porozuměním návodu, kontaktujte firmu Petzl.

SPIRIT SL

Karabina dle EN 12275 typ B (základní)

ATTACHE SL

Karabina dle EN 12275 typ H (HMS)

1. Rozsah použití

Osobní ochranné prostředky (OOP).
Karabiny se šroubovací pojistkou určené pro alpinismus, horolezectví a vertikální aktivity používající podobné techniky.
Zatížení tohoto výrobku nesmí překročit uvedenou hodnotu pevnosti, výrobek nesmí být používán jiným způsobem, než pro který je určen.

Zodpovědnost

UPOZORNĚNÍ

Činnosti zahrnující používání tohoto výrobku jsou z podstaty nebezpečné.
Za své jednání, rozhodování a bezpečnost zodpovídáte sami.

Před používáním tohoto výrobku je nutné:
- Přečíst si a prostudovat celý návod k použití.
- Nacvičit správné používání výrobku.
- Seznámit se s možnostmi výrobku a s omezeními jeho použití.
- Pochopit a přijmout rizika spojená s jeho používáním.

Opomenutí či porušení některého z těchto pravidel může vést k vážnému poranění nebo smrti.

Tento výrobek smí používat pouze odborně způsobilé a odpovědné osoby, nebo osoby pod přímým vedením a dohledem těchto osob.
Za své činy, rozhodnutí a bezpečnost zodpovídáte sami a stejně jste si vědomi možných následků. Jestliže nejste schopni, nebo nejste v pozici tuto zodpovědnost přijmout, nebo pokud nerozumíte jakékoliv z těchto instrukcí, výrobek nepoužívejte.

2. Popis částí

(1) Tělo, (2) Západka, (3) Čep, (4) Pojistka západky, (5) Zámek Keylock.
Hlavní materiály: hliník.

3. Kontrolní body

Petzl doporučuje provádět podrobné prohlídky nejméně jedenkrát každých 12 měsíců.
Výsledky prohlídek zaznamenávejte ve formulářích pro prohlídky OOP: příklady naleznete na www.petzl.com/ppe.

Před každým použitím

Prověřte, zda tělo, čep, západka a pojistka zámku nevykazují známky prasklin, deformací, nebo koroze. Prověřte, zda se západka otevírá a sama automaticky úplně uzavírá. Otvor zámku Keylock nesmí být zablokován nebo ucpán.
Zkontrolujte, zda je možné pojistku zašroubovat a vyšroubovat.

Během používání

Kontrolujte, je-li karabina vždy zatížena v hlavní podélné ose.
Pravidelně kontrolujte, je li pojistka zašroubovaná. Vyhněte se jakémukoliv tlaku nebo odírání, které by mohlo odjistit západku nebo poškodit pojistku.
Je důležité pravidelně kontrolovat stav výrobku a jeho spojení s ostatními prvky systému. Vždy se přesvědčte, jsou-li jednotlivé prvky systému spojeny a jsou-li vzájemně ve správné pozici.

4. Slučitelnost

Ověřte si slučitelnost tohoto výrobku s ostatními prvky vašeho systému při daném použití (slučitelnost = dobrá součinnost).

5. Poloha karabiny

Karabina není nezničitelná.

Karabina má největší pevnost pokud je zatížena v její hlavní podélné ose a má uzavřenou západku. Zatížení karabiny jiným způsobem je nebezpečné.
Karabina musí být používána se zajištěnou pojistkou zámku. Pokud je viditelný červený indikátor, hrozí nebezpečí otevření západky.

6. Doplňující informace

Kdy vaše vybavení vyřadit:
POZOR: některé výjimečné situace mohou způsobit okamžité vyřazení výrobku již po prvním použití, to závisí na druhu, intenzitě a prostředí ve kterém je výrobek používán (znečištěné prostředí, ostré hrany, vysoké teploty, chemikálie, atd.).
Výrobek musí být vyřazen pokud:
- Byl vystaven těžkému pádu nebo velkému zatížení.
- Neprojde periodickou prohlídkou. Máte jakékoliv pochybnosti o jeho spolehlivosti.
- Neznáte jeho úplnou historii používání.
- Se stane zastaralým vzhledem k legislativě, normám, technikám nebo slučitelnosti s ostatním vybavením, atd.

Znehodnocením vyřazeného vybavení zabráníte jeho dalšímu použití.
A. Životnost - B. Povolené teploty - C. Bezpečnostní opatření - D. Čištění - E. Sušení - F. Skladování/transport - G. Údržba - H. Úpravy/opravy (zakázány mimo provozovny Petzl, kromě výměny náhradních dílů) **- I. Dotazy/kontakt**

3 roky záruka

Na vady materiálu a vady vzniklé ve výrobě. Nevztahuje se na vady vzniklé: běžným opotřebením a roztržením, oxidací, úpravami nebo opravami, nesprávným skladováním, nedostatečnou údržbou, nedbalostí, nesprávným použitím.

Sledovatelnost a značení

a. Orgán kontrolující výrobu tohoto OOP - b. Zkušebna provádějící certifikační zkoušky CE - c. Sledovatelnost: označení = číslo produktu + sériové číslo - d. Průměr - e. Sériové číslo - f. Rok výroby - g. Den výroby - h. Kontrola nebo jméno inspektora - i. dodatek - j. Normy - k. Pečlivě čtěte pokyny k používání - l. Identifikace typu

PL

Dopuszczalne są wyłącznie techniki przedstawione na rysunkach nieprzekreślonych i/lub nieoznaczone symbolem trupiej czaszki.
Nieautoryzowane techniki mogą spowodować wypadek poważny lub śmiertelny. Tylko kilka z nich zostało opisanych w niniejszej instrukcji. Należy regularnie sprawdzać uaktualnienia tych dokumentów na stronie www.petzl.com.
W razie wątpliwości w rozumieniu instrukcji należy się skontaktować z przedstawicielem firmy Petzl.

SPIRIT SL

Łącznik EN 12275 typ B (podstawowy)

ATTACHE SL

Łącznik EN 12275 typ H (HMS)

1. Zastosowanie

Sprzęt Ochrony Indywidualnej (SOI).
Karabinki zakręcane ręcznie przeznaczone do wspinaczki, alpinizmu i innych sportów wykorzystujących podobne techniki.
Produkt nie może być poddawany obciążeniom przekraczającym jego wytrzymałość oraz stosowany innych celów niż te, do których został przewidziany.

Odpowiedzialność

UWAGA

Wszelkie działania wymagające użycia tego produktu są z samej swej natury niebezpieczne.
Użytkownik ponosi odpowiedzialność za swoje działania, decyzje i bezpieczeństwo.

Przed użyciem produktu należy:
- Przeczytać i zrozumieć wszystkie instrukcje użytkowania.
- Zdobyć odpowiednie przeszkolenie dla prawidłowego używania tego produktu.
- Zapoznać się z produktem, z jego parametrami i ograniczeniami.
- Zrozumieć i zaakceptować potencjalne niebezpieczeństwo.

Nieprzestrzeganie lub zlekceważenie któregokolwiek z powyższych ostrzeżeń może prowadzić do poważnych uszkodzeń ciała lub do śmierci.

Produkt ten może być używany jedynie przez osoby kompetentne i odpowiedzialne lub pod bezpośrednią kontrolą takich osób.
Użytkownik ponosi odpowiedzialność za swoje działania, decyzje, bezpieczeństwo i odpowiada za konsekwencje. Jeżeli nie zamierza lub nie jest w stanie takiej odpowiedzialności i ryzyka podjąć, nie zrozumiał instrukcji użytkowania, nie powinien posługiwać się tym sprzętem.

2. Oznaczenia części

(1) Korpus, (2) Ramię, (3) Nit, (4) Nakrętka, (5) Keylock.
Materiały podstawowe: aluminium.

3. Kontrola, miejsca do sprawdzenia

Petzl zaleca przeprowadzanie dogłębnej kontroli przynajmniej raz na 12 miesięcy. Rezultaty kontroli należy zachować na karcie SOI: przykłady na www.petzl.com/ppe.

Przed każdym użyciem

Sprawdzić brak śladów deformacji, pęknięć, korozji itd (na korpusie, nicie, ramieniu, nakrętce).
Sprawdzić otwarcie i całkowite, automatyczne, zamknięcie ramienia. Otwór zamka Keylock nie może być zanieczyszczony lub zatkany przez żadne ciała obce (żwir, kamienie itp.).
Sprawdzić prawidłowe zakręcanie i odkręcanie nakrętki.

Podczas użytkowania

Sprawdzić czy karabinek jest obciążany wzdłuż osi o największej wytrzymałości.
Regularnie sprawdzać czy nakrętka jest zakręcona. Unikać każdego nacisku lub tarcia, które mogłoby spowodować odblokowanie ramienia lub uszkodzenie nakrętki.
Należy regularnie kontrolować stan produktu i jego połączenie z pozostałymi elementami systemu. Upewnić się co do prawidłowej - względem siebie - pozycji elementów wyposażenia.

4. Kompatybilność

Należy sprawdzić kompatybilność tego produktu z pozostałymi elementami systemu w określonym zastosowaniu (patrz właściwa dla produktu instrukcja).

5. Pozycje karabinka

Karabinek nie jest niezniszczalny.

Karabinek ma największą wytrzymałość wzdłuż długiej osi, z zamknięty zamkiem. Obciążanie karabinka w jakikolwiek inny sposób jest niebezpieczne.
Karabinek musi mieć zawsze używany z zakręconą nakrętką. Niebezpieczeństwo otworzenia ramienia gdy czerwony wskaźnik bezpieczeństwa jest widoczny.

6. Dodatkowe informacje

Utylizacja:
UWAGA: w wyjątkowych okolicznościach może się zdarzyć, że jednorazowe użycie sprzętu spowoduje jego zniszczenie, np. kontakt z niebezpiecznymi substancjami chemicznymi, ekstremalnymi temperaturami, środowiskiem morskim, kontakt z ostrą krawędzią, duże obciążenia, poważne odpadnięcie itd.
Produkt musi zostać wycofany jeżeli:
- Zaliczył mocny upadek (lub obciążenie).
- Rezultat kontroli nie jest satysfakcjonujący. Istnieją jakiekolwiek podejrzenia co do jego niezawodności.
- Nie jest znana pełna historia użytkowania.
- Jeśli jest przestarzały (rozwój prawny, normatywny lub niekompatybilność z innym wyposażeniem itd.).

Należy zniszczyć wycofane produkty, by uniknąć ich przypadkowego użycia.
A. Czas życia - B. Tolerowane temperatury - C. Środki ostrożności podczas użytkowania - D. Czyszczenie/dezynfekcja - E. Suszenie - F. Przechowywanie/transport - G. Konserwacja - H. Modyfikacje lub naprawy, wykonywane poza fabrykami Petzl, są zabronione (nie dotyczy części zamiennych) **- I. Pytania/kontakt**

Gwarancja 3 lata

Dotyczy wszelkich wad materiałowych i produkcyjnych. Gwarancji nie podlegają produkty: noszące cechy normalnego zużycia, zardzewiałe, przerabiane i modyfikowane, nieprawidłowo przechowywane, uszkodzone w wyniku wypadków, zaniedbań i zastosowań niezgodnych z przeznaczeniem.

Identyfikacja i oznaczenia

a. Organ kontrolujący produkcję tego SOI - b. Jednostka notyfikowana do zastosowania procedury weryfikacji „WE" - c. Identyfikacja: datamatrix = kod produktu + numer indywidualny - d. Średnica - e. Numer indywidualny - f. Rok produkcji - g. Dzień produkcji - h. Kontrola lub nazwisko kontrolera - i. Inkrementacja - j. Normy - k. Przeczytać uważnie instrukcję obsługi - l. Identyfikacja modelu

SI

Samo tehnike, ki so prikazane na neprečrtanih slikah in/ali niso označene s piktogramom smrtno nevarno, so dovoljene.
Nedovoljene tehnike lahko povzročijo hude poškodbe ali smrt. V navodilih za uporabo jih je opisanih samo nekaj. Redno preverjajte spletno stran www.petzl.com, kjer se nahajajo zadnje različice teh dokumentov.
Če imate kakršen koli dvom ali težave z razumevanjem teh dokumentov, se obrnite na Petzl.

SPIRIT SL

Vezni člen EN 12275 tip B (base)

ATTACHE SL

Vezni člen EN 12275 tip H (HMS)

1. Področja uporabe

Osebna varovalna oprema (OVO).
Vponke z ročnim zapiranjem so namenjene za gorništvo, plezanje in ˝vertikalne aktivnosti˝, pri katerih se uporabljajo podobne tehnike.
Tega izdelka ne smete uporabljati preko njegovih zmogljivosti ali za kateri koli drug namen, kot je zasnovan.

Odgovornost

OPOZORILO

Aktivnosti, pri katerih uporabljate ta izdelek, so same po sebi nevarne.
Sami ste odgovorni za svoja dejanja, odločitve in varnost.

Pred uporabo tega izdelka morate:
- prebrati in razumeti navodila za uporabo v celoti;
- ustrezno se usposobiti za njegovo uporabo;
- spoznati se z možnostmi in omejitvami izdelka;
- razumeti in sprejeti z uporabo izdelka povezano tveganje.

Neupoštevanje katerega koli od teh opozoril lahko povzroči resno poškodbo ali smrt.

Izdelek lahko uporabljajo le pristojne in odgovorne osebe ali tisti, ki so pod neposredno in vizualno kontrolo pristojne in odgovorne osebe.
Odgovorni ste za svoja dejanja, odločitve in varnost in prevzemate njihove posledice. Če niste pripravljeni ali se ne čutite sposobne prevzeti odgovornosti ali ne razumete katerega od teh navodil, ne uporabljajte tega izdelka.

2. Poimenovanje delov

(1) steblo, (2) vratica, (3) zakovica, (4) varnostna matica, (5) Keylock.
Glavni material: aluminij.

3. Preverjanje, točke preverjanja

Petzl priporoča podrobno preverjanje vsaj vsakih 12 mesecev. Rezultate preverjanja vpišite v vaš OVO obrazec: primere si oglejte na www.petzl.com/ppe.

Pred vsako uporabo

Preverite, da so steblo, vratica in varnostna matica brez razpok, deformacij ali znakov korozije.
Preverite, da se vratica odprejo in avtomatsko ter do konca zaprejo. Odprtina Keylock ne sme biti blokirana ali zamašena.
Preverite, da se matica lahko privije in odvije.

Med vsako uporabo

Preverite, da je vponka vedno obremenjena po glavni osi.
Redno preverjajte, da je vponka zaklenjena. Izogibajte se vsakršnemu pritisku ali drgnjenju, ki bi lahko odvilo matico ali poškodovalo vratica.
Pomembno je, da redno preverjate stanje izdelka in njegovo povezavo z drugo opremo v sistemu. Zagotovite, da so različni kosi opreme v sistemu pravilno medsebojno nameščeni.

4. Skladnost

Preverite skladnost tega izdelka z ostalimi elementi sistema za vsako vašo uporabo (skladnost = dobro vzajemno delovanje).

5. Namestitev vponke

Vponka ni neuničljiva.

Vponka ima največjo nosilnost, ko je obremenjena vzdolž glavne osi in ima zaprta vratica.
Obremenitev vponke v kateri koli drug smeri je nevarna.
Vponko morate uporabljati s privito matico. Če je viden rdeč indikator, obstaja nevarnost, da se vratica vponke odprejo.

6. Dodatne informacije

Kdaj umakniti izdelek iz uporabe:
POZOR: izjemen dogodek je lahko razlog, da morate izdelek umakniti iz uporabe po samo enkratni uporabi, odvisno od tipa in intenzivnosti uporabe in okolja uporabe (groba okolja, morsko okolje, ostri robovi, ekstremne temperature, kemikalije, itd.).
Izdelek morate umakniti iz uporabe ko:
- je utrpel večji padec (ali preobremenitev);
- ni prestal preverjanja oz. imate kakršen koli dvom v njegove lastnosti;
- ne poznate njegove celotne zgodovine uporabe;
- ko je izdelek zastarel zaradi sprememb v zakonodaji, standardih, tehniki oz. neskladen z drugo opremo, itd.

Da bi preprečili nadaljnjo uporabo, odpisano opremo uničite.
A. Življenjska doba - B. Sprejemljive temperature - C. Varnostna opozorila za uporabo - D. Čiščenje - E. Sušenje - F. Shranjevanje/transport - G. Vzdrževanje - H. Priredbe/popravila (izven Petzlovih delavnic so prepovedana. Izjema so rezervni deli.) **- I. Vprašanja/kontakt**

3-letna garancija

Za vse napake v materialu ali izdelavi. Izjeme: normalna obraba in izraba, oksidacija, predelave ali priredbe, neprimerno skladiščenje, slabo vzdrževanje, poškodbe nastale zaradi nepazljivosti ali pri uporabi, za katero izdelek ni namenjen oz. ni primeren.

Sledljivost in oznake

a. Ustanova, ki nadzoruje proizvodnjo te OVO - b. Priglašeni organ, ki opravlja pregled tipa CE - c. Sledljivost: matrica s podatki = številka modela + serijska številka - d. Premer - e. Serijska številka - f. Leto izdelave - g. Dan izdelave - h. Nadzor in ime kontrolorja - i. Zaporedna številka izdelka - j. Standardi - k. Natančno preberite Navodila za uporabo - l. Oznaka modela

HU

Kizárólag a nem áthúzott és/vagy halálfejjel nem megjelölt ábrákon látható technikák megengedettek.
A nem megengedett technikák súlyos vagy halálos balesetet okozhatnak. Ezek közül csak néhányat ismertetünk ebben a használati utasításban. Mindenkinek ajánljuk, hogy a termékek legújabb használati módozatairól tájékozódjon minél gyakrabban a www.petzl.com internetes honlapon.
Ha kétsége vagy megértési problémája támad, kérjük, forduljon bizalommal a Petzl-hez.

SPIRIT SL

Az EN 12275 type B (base) szabványnak megfelelő összekötőelem.

ATTACaHE SL

Az EN 12275 szabványnak megfelelő H típusú összekötőelem (HMS).

1. Felhasználási terület

Egyéni védőfelszerelés.
Manuálisan zárható karabiner hegy- és sziklamászásra valamint hasonló technikák alkalmazásával járó tevékenységekhez.
A terméket tilos a megadott szakítószilárdságánál nagyobb terhelésnek kitenni vagy más, a megadott felhasználási területeken kívüli célra használni.

Felelősség

FIGYELEM

A termék használata közben végzett tevékenységek természetükből adódóan veszélyesek.
Mindenki maga felelős a saját tevékenységéért, döntéseiért és biztonságáért.

A termék használata előtt okvetlenül szükséges, hogy a felhasználó:
- Elolvassa és megértse a termékhez mellékelt valamennyi használati utasítást.
- Arra jogosult személytől megfelelő oktatást kapjon.
- Alaposan megismerje a terméket, annak előnyeit és korlátait.
- Tudatában legyen a termék használatával kapcsolatos kockázatoknak, és elfogadja azokat.

A fenti figyelmeztetések bármelyikének be nem tartása súlyos balesetet vagy halált okozhat.

A terméket csakis képzett és hozzáértő személyek használhatják, vagy a felhasználók legyenek folyamatosan képzett és hozzáértő személyek felügyelete alatt.
Mindenki maga felelős a saját tevékenységéért, döntéseiért és biztonságáért és maga viseli a lehetséges következményeket. Ha Ön nincs abban a helyzetben, hogy ezt a felelősséget vállalja vagy ha nem értette meg tökéletesen jelen használati utasítást, kérjük, ne használja a terméket.

2. Részek megnevezése

(1) Test, (2) Nyelv, (3) Szegecs, (4) Zárógyűrű, (5) Keylock.
Alapanyag: alumínium.

3. Ellenőrzés, megvizsgálandó részek

A Petzl javasolja a termékek alapos felülvizsgálatát legalább 12 havonta. Ennek eredményét az egyéni védőfelszerelés nyilvántartólapján kell rögzíteni, példák a www.petzl.com/ppe honlapon.

Minden egyes használatbavétel előtt

Ellenőrizze, nem láthatók-e repedések, deformációk, korrózió jelei stb. (a testen, a szegecsen, a nyelven és a zárógyűrűn). Ellenőrizze, hogy a nyelv automatikusan és tökéletesen becsukódik. A Keylock nyílását ne zárja el idegen test.
Ellenőrizze, hogy a zárógyűrű kézzel akadálytalanul becsavarható.

A használat során

Ügyeljen arra, hogy a karabinert mindig a hossztengely irányában terhelje.
A zárógyűrű becsavart állapotát rendszeresen ellenőrizze. Kerülje, hogy a karabinert nyomás vagy súrlódás érje, mely a nyelvet kinyithatja vagy a zárógyűrűt károsíthatja.
Az eszköz állapotát és rögzítését a rendszer többi eleméhez a használat során is rendszeresen ellenőrizni kell. Győződjön meg arról, hogy a felhasznált eszközök egymáshoz képest jól helyezkednek el.

4. Kompatibilitás

Vizsgálja meg, hogy ez az eszköz kompatibilis-e felszerelése és a használt biztosítórendszer többi elemével (kompatibilitás = az eszközök jó együttműködése).

5. A karabiner helyzete

A karabiner nem tönkretehetetlen.

A karabiner szakítószilárdsága hossztengely-irányú terhelésnél és zárt nyelv esetén a legnagyobb. A karabiner bármely más irányban történő terhelése veszélyes.
A karabinert csak lezárt zárógyűrűvel szabad használni. A nyelv kinyílásának veszélye esetén a piros jelzés látható.

6. Kiegészítő információk

Leselejtezés:
FIGYELEM: adott esetben bizonyos körülményektől (a használat intenzitásától, a használat környezeti feltételeitől: maró vagy vegyi anyagok, tengervíz jelenlététől, éleken való felfekvéstől, extrém hőmérsékleti viszonyoktól stb.) függően a termék élettartama akár egyetlen használatra korlátozódhat.
A terméket le kell selejtezni, ha:
- Nagy esés (vagy erőhatás) érte.
- A termék valamely felülvizsgálatának eredménye nem kielégítő. A használat biztonságosságát illetően bármilyen kétely merül fel.
- Nem ismeri pontosan a termék előzetes használatának körülményeit.
- Használata elavult (jogszabályok, szabványok, technikák változása vagy az újabb felszerelésekkel való kompatibilitás hiánya stb. miatt).

A leselejtezett terméket semmisítse meg, hogy azt a későbbiekben se lehessen használni.
A. Élettartam - B. Használat hőmérséklete - C. Óvintézkedések - D. Tisztítás - E. Szárítás - F. Tárolás/szállítás - G. Karbantartás - H. Módosítások/javítások (a Petzl pótalkatrésze kivételével csak a gyártó szakszervizében engedélyezett) **- I. Kérdések/kapcsolat**

3 év garancia

Minden gyártási vagy anyaghibára. A garancia nem vonatkozik a következőkre: normális elhasználódás, módosítások vagy házilagos javítások, helytelen tárolás, hanyaság, nem rendeltetésszerű használat.

Nyomon követhetőség és jelölés

a. Jelen egyéni védőfelszerelés gyártását ellenőrző szervezet - b. CE típustanúsítványt kiállító notifikált szervezet - c. Nyomon követhetőség: számsor = termék cikkszáma + egyedi azonosítószám - d. Átmérő - e. Egyedi azonosítószám - f. Gyártás éve - g. Gyártás napja - h. Ellenőrzés vagy ellenőr neve - i. Sorszám - j. Szabványok - k. Olvassa el figyelmesen ezt a tájékoztatót - l. Modell azonosítója

RO

Sunt autorizate numai tehnicile prezentate în diagrame, care nu sunt tăiate și / sau care nu afișează simbolul unui craniu cu oase în formă de X.
Tehnicile neautorizate pot cauza vătămări grave sau moarte. Instrucțiunile de utilizare descriu numai o parte din acestea. Pentru a obține cele mai recente versiuni ale acestor documente, consultați regulat site-ul nostru, www.petzl.com.
Dacă aveți îndoieli sau dificultăți în înțelegerea acestor documente, contactați Petzl.

SPIRIT SL

Carabinieră EN 12275 tip B (bază)

ATTACHE SL

Carabinieră EN 12275 tip H (HMS)

1. Domenii de aplicabilitate

Echipament personal de protecție (EPP).
Carabiniere cu siguranță manuală, concepute pentru alpinism, escaladă și pentru activitățile desfășurate pe verticală și care utilizează tehnici similare.
Acest produs nu va fi încărcat dincolo de valoarea sa de sarcină nominală și nu se va utiliza pentru niciun alt scop în afara celui pentru care a fost fabricat.

Responsabilitatea

AVERTISMENT

Activitățile care implică utilizarea acestui echipament sunt inerent periculoase.
Sunteți singurii responsabili pentru propriile dvs. acțiuni, decizii și siguranță.

Înainte de utilizarea acestui echipament, trebuie:
- Să citiți și să înțelegeți toate instrucțiunile de utilizare.
- Să vă instruiți adecvat cu privire la utilizarea acestuia.
- Să vă familiarizați cu funcționalitățile și limitările acestuia.
- Să înțelegeți și să acceptați riscurile pe care utilizarea acestuia le implică.

Nerespectarea acestor avertismente poate duce la accidente sau moarte.

Acest produs se va utiliza numai de către persoane competente și responsabile sau de către cele care se află sub supravegherea directă și vizuală a unei persoane competente și responsabile.
Sunteți responsabili pentru acțiunile, deciziile și siguranța dvs. și vă asumați consecințele implicate de acestea. Dacă nu puteți sau dacă nu sunteți în măsură să vă asumați această responsabilitate sau dacă nu înțelegeți aceste instrucțiuni, nu utilizați acest echipament.

2. Nomenclatura componentelor

(1) Corp, (2) Clapetă, (3) Nit, (4) Piuliță de blocare, (5) Închidere Keylock.
Materiale principale: aluminiu.

3. Verificare, aspecte de verificat

Petzl recomandă cel puțin o verificare detaliată la fiecare 12 luni. Înregistrați rezultatele pe formularul de inspecție EPP: consultați exemple la www.petzl.com/ppe.

Înainte de fiecare utilizare

Corpul, închizătorul, nitul, clapeta și piulița de blocare nu trebuie să prezinte fisuri, deformări sau semne de coroziune. Verificați dacă clapeta se deschide și se închide automat și integral.
Orificiul închiderii Keylock nu trebuie să fie blocat sau colmatat:
Verificați dacă piulița de blocare poate fi blocată și deblocată.

În timpul fiecărei utilizări

Asigurați-vă că încărcați întotdeauna carabiniera pe axa sa principală.
Verificați regulat dacă piulița de blocare este blocată. Evitați orice presiuni sau frecări care ar putea deboloca clapeta sau care ar deteriora piulița de blocare.
Este important să monitorizați constant starea produsului și conexiunile acestuia cu alte echipamente din sistem. Asigurați-vă că toate componentele echipamentului din sistem sunt poziționate corect unul față de celălalt.

4. Compatibilitatea

Verificați dacă acest produs este compatibil cu celelalte elemente din sistemul pe care îl utilizați (compatibil = interacțiune funcțională bună).

5. Poziționarea carabinierei

O carabinieră nu este indestructibilă.

O carabinieră are o rezistență maximă atunci când este încărcată pe axa sa principală, cu clapeta închisă. Montarea în orice alt mod a carabinierei este periculoasă.
Carabiniera va trebui folosită numai cu piulița de blocare blocată. Când indicatorul de culoare roșie este vizibil, există posibilitatea deschiderii clapetei.

6. Informații suplimentare

Când trebuie să casați echipamentul:
ATENȚIE: un eveniment excepțional poate duce la casarea produsului dvs. după numai o utilizare, în funcție de tipul și de intensitatea de utilizare, precum și de mediul de utilizare (medii dure, mediul marin, muchii ascuțite, temperaturi extreme, produse chimice etc.).
Un produs se va casa când:
- A fost supus unei căderi (sau sarcini) mari.
- Nu trece testul de verificare. Aveți îndoieli cu privire la fiabilitatea acestuia.
- Nu cunoașteți istoricul complet de utilizare a acestuia.
- Când acesta se învechește datorită legislației, standardelor, tehnicii sau incompatibilității cu alte echipamente etc.

Pentru a preveni continuarea utilizării, distrugeți echipamentul casat.
A. Durata de viață - B. Temperaturi acceptabile - C. Precauții la utilizare - D. Curățarea - E. Uscarea - F. Depozitarea / transportul - G. Întreținerea - H. Modificări / reparații (interzise în afara facilităților Petzl, cu excepția pieselor de schimb) **- I. Întrebări / contact**

Garanție 3 ani

Pentru toate defectele de material sau de fabricație. Excepții: uzura normală, oxidarea, modificările, depozitarea incorectă, întreținerea precară, neglijența, utilizări pentru care acest produs nu a fost conceput.

Posibilitatea de detectare și marcajele

a. Organ autorizat pentru controlarea producției acestui produs EPP - b. Organul autorizat care efectuează inspecția de tip CE - c. Posibilitatea de detectare: matrice dată = număr model + serie - d. Diametru - e. Serie - f. Anul fabricației - g. Ziua fabricației - h. Control sau numele specialistului de verificare - i. Incrementare - j. Standarde - k. Citiți cu atenție instrucțiunile de utilizare - l. Identificare model

RU

Правильными являются только те способы использования, которые изображены на не перечёркнутых рисунках и/или на тех, на которых нет изображения черепа и костей.
Неправильное использование снаряжения может привести к серьезным травмам или смерти. Только некоторые примеры показаны в инструкции.
Регулярно заходите на наш сайт www.petzl.com, там Вы найдёте последние версии данного документа.
В случае возникновения каких-либо сомнений или трудностей обращайтесь в компанию Petzl.

SPIRIT SL

Карабин EN 12275 тип B (базовый)

ATTACHE SL

Карабин EN 12275 тип H (HMS)

1. Область применения

Средство Индивидуальной Защиты (СИЗ).
Закручивающиеся карабины предназначены для занятий альпинизмом, скалолазанием и других областей вертикальной деятельности с похожей техникой.
Данное изделие не должно подвергаться нагрузке превышающей его номинальное значение прочности и должно использоваться строго по назначению.

Ответственность

ВНИМАНИЕ

Деятельность, связанная с использованием данного снаряжения, опасна по своей природе.
Лично Вы являетесь ответственными за свои действия, решения и безопасность.

Перед использованием данного снаряжения Вы должны:
- Прочитать и понять все инструкции по эксплуатации.
- Пройти специальную тренировку по его применению.
- Познакомиться с потенциальными возможностями изделия и ограничениями по его применению.
- Осознать и принять вероятность возникновения рисков, связанных с применением этого снаряжения.

Игнорирование этих предупреждений может привести к серьезным травмам и даже к смерти.

Это изделие может применяться только лицами прошедшими специальную подготовку или под непосредственным контролем такого специалиста.
Лично Вы являетесь ответственными за свои действия, решения и безопасность, и только вы отвечаете за последствия этих действий. Если Вы не компетентны в данных вопросах или находитесь в ситуации, не позволяющей взять на себя такую ответственность или риск, не используйте данное снаряжение.

2. Составные части

(1) Корпус, (2) Защелка, (3) Заклепка, (4) Муфта, (5) Система Keylock.
Основные материалы: алюминий.

3. Проверка изделия

Petzl рекомендует проводить детальную проверку снаряжения как минимум раз в 12 месяцев. Запишите результаты проверки в форму инспекции СИЗ: примеры на www.petzl.com/ppe.

Перед каждым применением

Убедитесь в отсутствии каких-либо трещин, деформаций, следов коррозии, и т.п. на корпусе, защелке, заклепке и муфте. Убедитесь, что защелка открывается легко и закрывается автоматически и до конца. Отверстие в системе Keylock не должно быть заблокировано или закупорено.
Проверьте муфту, она должна полностью открываться и закрываться.

Во время каждого использования

Убедитесь в том, что карабин всегда нагружен вдоль главной оси.
Регулярно проверяйте, чтобы карабин был замуфтован. Избегайте любых давлений и/или трений, которые могут открыть защелку или повредить муфту.
Важно регулярно следить за состоянием изделия и его присоединениями к другому снаряжению в системе. Убедитесь в том, что все элементы снаряжения в системе расположены корректно друг относительно друга.

4. Совместимость

Убедитесь, что данное изделие совместимо с другим снаряжением в вашей системе защиты от падения (совместимо = правильно функционирует).

5. Расположение карабина

Карабин не абсолютно прочен.

Карабин наиболее прочен при нагружении вдоль своей главной оси, при закрытой защелке. Нагрузка карабина в любых других направлениях опасно.
Карабин должен использоваться только при закрученной до конца муфте. Если виден красный индикатор на защелке, возникает риск раскрытия карабина.

6. Дополнительная информация

Выбраковка снаряжения:
ВНИМАНИЕ: в исключительных случаях вам придется выбраковывать снаряжение уже после первого использования, это зависит от того, как, где и с какой интенсивностью вы его использовали (жесткие условия, морская вода, острые края, экстремальные температуры, воздействие химических веществ и т.п.).
Снаряжение необходимо списывать если выполняется одно из условий:
- Снаряжение подвергалось воздействию сильного рывка (чрезмерной нагрузке).
- Снаряжение не прошло проверку. У вас есть сомнения в его надежности.
- Вы не знаете полную историю его применения.
- Когда оно устарело и более не соответствует новым стандартам, законам, технике или оно не совместимо с другим снаряжением.
Чтобы избежать использования выбракованного снаряжения, его следует уничтожить.
A. Срок службы - B. Допустимый температурный режим - C. Меры предосторожности - D. Чистка - E. Сушка - F. Хранение и транспортировка - G. Обслуживание - H. Модификация/Ремонт(запрещается вне производства Petzl, кроме запасных частей) **- I. Вопросы/Контакты**

Гарантия 3 года

От всех дефектов материала и производства. Исключение составляют: нормальный износ и старение, окисление, изменение конструкции или переделка изделия, неправильное хранение, плохой уход, небрежное отношение, а также использование изделия не по назначению.

Прослеживаемость и маркировка

a. Орган по управлению производством этого СИЗ - b. Уполномоченный орган, выдавший сертификат CE - c. Матрица данных = номер модели + серийный номер - d. Диаметр - e. Серийный номер - f. Год производства - g. День производства - h. Имя инспектора, осуществляющего контроль - i. Порядковый номер - j. Стандарты - k. Внимательно прочитайте инструкцию по эксплуатации - l. Идентификация модели

BG

От показаните техники може да използвате само тези, които не са зачеркнати и/или маркирани с череп.
Прилагането на неправилни техники може доведе до тежък инцидент или фатален изход. В листовката са показани само някои случаи на неправилно използване. Осведомявайте се редовно за актуализирането на тези документи на страницата www.petzl.com.
В случай на съмнение или неразбиране обърнете се към Petzl.

SPIRIT SL

Съединител EN 12275 тип B (основен)

ATTACHE SL

Съединител EN 12275 тип H (HMS)

1. Предназначение

Лично предпазно средство (ЛПС).
Карабинери с ръчно завиваща се муфа, предназначени за алпинизъм, катерене и други вертикални дейности, използващи подобни техники.
Този продукт не трябва да бъде употребяван извън неговите възможностите или в ситуация, за която не е предназначен.

Отговорност

ВНИМАНИЕ

Дейностите, изискващи употребата на това средство, по принцип са опасни. Вие носите отговорност за вашите действия, решения и за вашата безопасност.

Преди да започнете да употребявате това средство трябва:
- Да прочетете и разберете всички инструкции за употреба.
- Да научите специфичните за средството начини на употреба.
- Да се усъвършенствате в работа със средството, да познавате качествата и възможностите му.
- Да разберете и осъзнаете съществуващия риск.

Неспазването дори на едно от тези предупреждения може да доведе до тежки, дори смъртоносни травми.

Този продукт трябва да се използва или от компетентни и добре осведомени лица, или работещият с него трябва да бъде под непосредствен зрителен контрол на такова лице. Вие носите отговорност за вашите действия, решения и за вашата безопасност и вие ще поемете последиците. Ако не сте в състояние да поемете тази отговорност или не сте разбрали добре указанията за употреба, не използвайте това средство.

2. Номерация на елементите

1) Корпус, (2) ключалка, (3) нит, (4) застопоряваща муфа, (5) Keylock.
Основни материали: алуминий.

3. Контрол, начин на проверка

Petzl препоръчва задълбочена проверка най-малко веднъж на 12 месеца. Запишете резултатите в паспорта на вашето ЛПС: вижте примери на www.petzl.com/ppe.

Преди всяка употреба

Проверявайте за пукнатини, деформации, корозия... (корпуса, нита, ключалката и муфата).
Проверете ключалката дали правилно се отваря и дали се затваря автоматично и докрай.
Отворът на ключалката Keylock не трябва да бъде запълнен с нещо.
Проверете как се завива и развива муфата.

По време на употреба

Проверявайте дали карабинерът се натоварва винаги по голямата ос.
Следете редовно завиването на муфата. Избягвайте натиск или триене, които могат да доведат до отваряне на ключалката или повреда на муфата.
Важно е да следите редовно за състоянието на продукта и връзката му с останалите средства от системата. Уверете се, че отделните средства са правилно разположени едно спрямо друго.

4. Съвместимост

Проверете съвместимостта на този продукт с останалите елементи от системата при вашия начин на приложение (съвместимост = правилно функционираме на елементите).

5. Включване на карабинера

Карабинерът не е нещо неразрушимо.

Карабинерът има максимална якост при натоварване по голямата ос със затворена ключалка. Опасно е карабинерът да се натоварва по какъвто и да било друг начин.
Карабинерът трябва да се използва със завита муфа. Ако червеният индикатор се вижда, съществува опасност от отваряне на ключалката.

6. Допълнителна информация

Бракуване на продукта:
ВНИМАНИЕ, някое извънредно събитие може да доведе до бракуване на даден продукт само след еднократно използване (в зависимост от вида и интензивността на употребата, средата, в която се ползва: агресивна среда, морска среда, режещ ръб, екстремни температури, химически вещества и др.).
Един продукт трябва да се бракува, когато:
- Понесъл е значителен удар (или натоварване).
- Резултатът от проверката на продукта е незадоволителен. Съмнявате се в неговата надеждност.
- Нямате информация как е бил използван преди това.
- Той е морално остарял (поради промяна в законодателството, стандартите, методите на използване, несъвместимост с останалите средства и др.).
Унищожете тези продукти, за да не се употребяват повече.
A. Срок на годност - B. Разрешена температура - C. Предупреждения при употреба - D. Почистване - E. Сушене - F. Съхранение/транспорт - G. Поддръжка - H. Модификации/ремонти (забранени са извън сервизите на Petzl изключение само за резервни части) **- I. Въпроси/контакт**

Гаранция 3 години

Отнася се до всякакви дефекти в материалите или при производството. Гаранцията не важи при: нормално износване, оксидация, модификации или ремонти, лошо съхранение, лошо поддържане, употреба на продукта не по предназначение.

Контрол и маркировка

a. Организация, контролираща производството на това ЛПС - b. Организация, оторизирана за изпитание CE на типа - c. Контрол: основни данни = референтен номер на продукта + индивидуален номер - d. Диаметър - e. Индивидуален номер - f. Година на производство - g. Ден на производство - h. Име на инспектора - i. Инкрементация - j. Стандарти - k. Прочетете внимателно техническите указания - l. Идентификация на модела

JP

図に示された使用方法の中で、×印やドクロマークが付いていないものだけが認められています。
誤った方法や認められていない方法で使用すると、重度の傷害や死につながる場合があります。取扱説明書の中では、いくつかの例のみを掲載しています。最新の取扱説明書はウェブサイト(www.petzl.com)で参照できますので、定期的に確認してください。
疑問点や不明な点は(株)アルテリア（TEL 04-2968-3733）にご相談ください。

SPIRIT SL

コネクター（EN 12275 type B 適合）

ATTACHE SL

コネクター（EN 12275 type H 適合）（HMS型）

1.用途

本製品は個人保護用具（PPE）です。
マウンテニアリングやクライミング、またそれらと同様の技術を用いるアクティビティーに使用することができるマニュアルロッキングカラビナです。
製品の破断強度以上の荷重をかける使用や、本来の用途以外での使用は絶対に避けてください。

責任

警告

この製品を使用する高所での活動には危険が伴います。
ユーザー各自が自身の行為、判断、及び安全の確保についてその責任を負うこととします。

使用する前に必ず：
- 取扱説明書をよく読み、理解してください
- この製品を正しく使用するための適切な指導を受けてください
- この製品の機能とその限界について理解してください
- 高所での活動に伴う危険について理解してください

これらの注意事項を無視または軽視すると、重度の傷害や死につながる場合があります。

この製品は使用方法を熟知していて責任能力のある人、あるいはそれらの人から目の届く範囲で直接指導を受けられる人のみ使用してください。
ユーザー各自が自身の行為、判断、及び安全の確保について責任を負い、またそれによって生じる結果についても責任を負うこととします。各自で責任がとれない場合や、その立場にない場合、また取扱説明の内容を理解できない場合は、この製品を使用しないでください。

2.各部の名称

（1）フレーム（2）ゲート (3) リベット（4）ロッキングスリーブ（5）キーロック
主な素材：アルミニウム

3.点検のポイント

ペツルは、少なくとも12ヶ月ごとに綿密な点検を行うことをお勧めします。点検の結果を記録してください。点検記録の見本は www.petzl.com/ppe をご参照ください。

毎回、使用前に

フレームとリベット及びゲート、ロッキングスリーブに亀裂や変形、腐食等がないことを確認してください。ゲートを開けることができ、また放すと自動で完全に閉じることを確認してください。ゲート上部の溝に泥や小石等が詰まらないようにしてください。
ロッキングスリーブをロックできること、またロックを解除できることを確認してください。

使用中の注意点

常にカラビナの縦軸に沿って荷重がかかっていることを確認してください。
ロッキングスリーブに注意をはらい、常にロックされていることを確認してください。何かに押し付けられたりこすれることによって、ゲートが開いたりロッキングスリーブが損傷したりしないように注意してください。
この製品及び併用する器具（連結している場合は連結部を含む）に常に注意を払い、状態を確認してください。システムの各構成器具が正しくセットされていることを確認してください。

4.適合性

この製品がシステムの中のその他の器具と併用できることを確認してください（併用できる = 相互の機能を妨げない）。

5.カラビナの位置と向き

カラビナは破断する可能性があります。

カラビナは、ゲートが閉じ、縦軸方向に正しく荷重がかかったときに最大の強度があります。それ以外の状態や方法で荷重がかかると危険です。
カラビナは、ロッキングスリーブを閉じた状態で使用しなければなりません。赤い警告表示が見える場合は、ゲートが開いてしまう危険性があります。

6.補足情報

廃棄基準:
警告：極めて異例な状況においては、1 回の使用で損傷が生じ、その後使用不可能になる場合があります（劣悪な使用環境、海に近い環境での使用、鋭利な角との接触、極端な高/低温下での使用や保管、化学薬品との接触等）。
以下のいずれかに該当する製品は以後使用しないでください：
- 大きな墜落を止めた、あるいは非常に大きな荷重がかかった
- 点検において使用不可と判断された。製品の状態に疑問がある
- 完全な使用履歴が分からない
- 該当する規格や法律の変更、新しい技術の発達、また新しい製品との併用に適さない等の理由で、使用には適さないと判断された。
使用しなくなった製品は、以後使用されることを避けるため廃棄してください。
A. 耐用年数 - B. 使用温度 - C. 使用上の注意 - D. クリーニング - E. 乾燥 - F. 保管 / 持ち運び - G. メンテナンス - H. 改造 / 修理（ペツルの施設外での製品の改造および修理を禁じます（パーツ交換は除く））**- I. 問い合わせ**

３年保証

原材料及び製造過程における全ての欠陥に対して適用されます。以下の場合は保証の対象外とします：通常の磨耗や傷、酸化、改造や改変、不適切な保管方法、メンテナンスの不足、事故または過失による損傷、不適切または誤った使用方法による故障。

トレーサビリティとマーキング

a. この個人保護用具の製造を監査する公認機関 - b. CE適合評価試験公認機関 - c. トレーサビリティ：データマトリクスコード = 製品番号 + 個別番号 - d. 直径 - e. 個別番号 - f. 製造年 - g. 製造日 - h. 検査担当 - i. 識別番号 - j.規格 - k.取扱説明書をよく読んでください - l. モデル名

KR

X 표시나 해골 밑에 두 개의 뼈(죽음의 상징)가 나타나 있지 않는 그림의 기술만을 허용한다.
검증되지 않은 기술을 사용하면 심각한 부상이나 사망을 초래할 수 있다. 사용 설명서에는 몇가지만이 설명되어 있다. 이 문서의 최신 버전은 www.petzl.com 웹사이트를 정규적으로 방문하여 확인한다.
이 문서를 이해하는데 어려운 점이나 의문점이 있으면 (주) 안나푸르나로 연락한다.

SPIRIT SL

EN 12275 B 유형 연결장비 (베이스)

ATTACHE SL

EN 12275 H 유형 연결장비 (HMS)

1. 적용 분야

개인 보호 장비 (PPE).
등산, 등반, 그리고 유사한 기술을 사용하는 수직 활동용으로 제작된 수동 잠금 카라비너.
본 제품은 자체 강도 이상으로 힘을 가해서는 절대 안되며 제작 용도 이외의 다른 목적으로 사용되어서는 안된다.

책임

주의사항

이 장비의 사용과 관련된 활동은 위험성이 내재되어 있다. 자신의 행동이나 결정,그리고 안전에 대한 책임은 사용자에게 있다.

이 장비를 사용하기 전에, 반드시 알아야 할 사항:
- 사용에 관한 모든 설명서를 읽고 이해하기.
- 장비의 적합한 사용을 위한 구체적인 훈련받기.
- 장비의 성능과 제한에 대해 익숙해지기.
- 관련된 위험을 이해하고 숙지하기.

이런 경고를 유념하지 않으면 심각한 부상이나 사망을 초래할 수 있다.

이 장비는 전문가와 책임질 수 있는 사람만이 사용할 수 있고, 전문가의 직접적이고 눈으로 볼수 있는 통솔 아래 사용되어야 한다.
행동이나 결정, 그리고 안전에 대한 책임은 사용자에게 있으며 결과물에 대해 예측할 수 있어야 한다. 모든 위험을 책임질 능력이 없거나 그런 위치에 있지 않다면, 그리고 사용설명서를 충분히 이해하지 못했다면 본 장비를 사용하지 않는다.

2. 부분명칭

(1) 프레임, (2) 개폐구, (3) 리벳, (4) 잠금 덮개, (5) 키락 시스템.
주요 재료: 알루미늄.

3. 검사 및 확인사항

페츨은 적어도 일년에 한번 이상의 정밀 검사를 실시할 것을 권한다. PPE 검사 양식에 검사결과를 기록한다:
페츨의 웹사이트 www.petzl.com/ppe.에서 견본을 확인할 수 있다.

매번 사용 전에

카라비너의 프레임, 리벳, 개폐구 및 잠금 장치에 갈라지거나, 변형 또는 부식된 부분이 있는지 확인한다.
개폐구를 열어서 자동으로 열리고 완전히 잘 닫히는지 확인한다. 키락 구멍은 먼지나 모래등 이물질로 인해 막혀 있어서는 안된다.
잠금 장치를 잠그고 열 수 있는지 확인한다.

사용 도중

카라비너의 중심축에 하중이 실리는지 확인한다.
잠금 덮개가 잠긴 상태인지 주기적으로 체크한다. 개폐구의 잠금을 풀 수도 있고 잠금 덮개에 손상을 입힐 수도 있는 압박을 가하는 행위를 하지 않도록 주의한다.
제품의 상태와 장치에 연결된 다른 장비와의 연결 부분을 정기적으로 검사하는 것이 매우 중요하다. 장치에 연결된 모든 장비들이 잘 연계되어 정확한 위치에 놓여 있는지 확인한다.

4. 호환성

본 제품이 사용시 다른 장비와 호환 되는지 확인한다 (호환이 된다 = 순기능적 상호작용).

5. 카라비너 위치 잡기

카라비너 역시 파손될 수 있다.

카라비너는 개폐구가 닫힌 상태에서 중심축으로 하중이 실리는 경우 강도가 가장 세다. 이 외의 방법으로 카라비너에 하중이 실리는 경우는 위험하다.
본 제품은 잠금 덮개를 반드시 잠근 후 사용해야 한다.
적색 표시가 보이면 개폐구 잠금 해제의 위험이 있다.

6. 보충 정보

장비 폐기 시점:
경고: 제품의 수명은 제품의 형태, 사용 강도 및 사용 환경에 따라 단 한번의 사용으로도 줄어들 수도 있다 (거친 환경, 날카로운 모서리, 극심한 온도, 화학 제품 등).
다음과 같은 상태에서는 제품 사용을 중단한다:
- 심한 추락이나 하중을 받은 적이 있는 경우.
- 검사에 통과하지 못한 경우. 장비의 보전상태가 의심되는 경우.
- 장비에 대한 기록을 전혀 모를 경우.
- 적용 규정, 기준, 기술의 변화 또는 다른 장비와 호환되지 않는 경우 등.

장비가 다시 사용되는 일이 없도록 폐기할 것.
A. 수명 - B. 허용 온도 - C. 사용 주의사항 - D. 세탁 - E. 건조 - F. 보관/운반 - G. 제품 관리 - H. 수리/수선 (페츨 시설 외부에서는 부품 교체를 제외한 수리 금지) - **I. 문의사항/연락**

3 년간 보증

원자재 또는 제조상의 결함에 대해 3년간의 보증기간을 갖는다. 제외: 일반적인 마모 및 찢김, 산화, 제품 변형 및 개조, 부적절한 보관, 올바르지 않은 유지 관리, 사용상 부주의, 제작 용도 이외의 사용 등.

추적 가능성과 제품 부호

a. 본 PPE 장비 제조 인정 기관 - b. CE 유형 시험 수행 기관 - c. 추적 가능성: 데이터 매트릭스 = 제품 코드 + 개별 번호 - d. 직경 - e. 일련 번호 - f. 제조 년도 - g. 제조일자 - h. 제품 검사자 이름 - i. 제품일련번호 - j. 기준 - k. 사용설명서를 주의깊게 읽는다. - l. 모델 확인

CN

只有那些图中没有交叉符号和/或骷髅头符号的技术方可授权使用。
未授权的技术可能会导致伤亡。只有几种方式在说明中展示可以使用。定期查阅www.petzl.com网页以找寻最新版本的使用指南。
如果你有任何疑问或对于理解这些文件有困难的话，请联络Petzl。

SPIRIT SL

EN 12275 B型（基础类）连接锁扣

ATTACHE SL

EN 12275 type H 锁扣（HMS）

1.应用范围

个人保护装备（PPE）。
手动上锁主锁设计用于登山，攀爬，及使用类似技术所进行的垂直绳索活动。
该产品使用时不可超出其承重指标，也不可用于设计用途之外的领域。

责任

警告

凡涉及使用此装备的活动都具有危险性。
您应对个人的行动，决定和安全负责。

在使用此装备前，您必须：
- 阅读并理解全部使用指南。
- 使用正确方法进行详细的训练。
- 熟悉产品的性能及使用限制条件。
- 理解并接受所涉及到的危险。

上述警告一旦忽视将有可能造成严重伤害或者死亡。

该产品必须由有能力且负责任的人来使用，或由其他人在有能力且负责任的人直接或目视监督下使用。
您应对个人的行动，决定和安全负责并承担后果。如果您不能对该责任负责或无法理解此说明，那么不要使用此装备。

2.组成部份

(1)锁身，(2)锁门，(3)铆钉，(4)上锁套，(5)Keylock锁门。
主要物料:铝合金。

3.检测，检查要点

Petzl建议至少每12个月深入检查一次。在你的PPE检查表格中记录结果：见www.petzl.com/ppe中的例子。

每次使用前

检查扣身，闸门和上锁套没有任何裂纹，变型，侵蚀等。检查锁门关合，能否自动完全的上锁。Keylock孔不得有任何阻碍。检查上锁套能锁住和打开。

每次使用时

确保安全扣时常在主轴上受力。
经常检查锁套是否锁住。避免出现压力或摩擦导致锁门打开，或损坏锁套的情况。
定时检查系统中该设备及与它连接的其他装备的状态对使用者来说至关重要。确保系统内所有装备都安装在正确的位置上，切互不影响。

4.兼容性

验证该产品在工作时与其他组件的兼容性(兼容性=良好的互动功能)。

5.锁扣的正确位置

首先要明确锁扣不是不可损坏的。

锁扣最大的受力方向为锁门关闭时纵轴方向。使用其他方式锁住主锁的方式都是错误的。
使用锁扣时锁套必须关闭。当能看到红色指示时，锁门有打开的风险。

6.补充信息

何时需要淘汰您的装备:
注意：一次意外事故可能导致产品在首次使用后即被淘汰，这取决于使用类型，使用强度及使用环境（严酷的环境，海边，尖锐边缘，极限温度，化学产品等）。
产品在经历以下情况后必须淘汰：
- 经历过严重冲坠（或负荷）。
- 无法通过产品检测。您对其安全性产生怀疑。
- 您不清楚产品的全部使用历史。
- 因为法律，标准，技术或与其它装备不兼容等问题而不得不淘汰。

销毁淘汰的装备以防将来误用。
A. 寿命 - B. 可接受的温度 - C. 使用注意 - D. 清洁 - E. 干燥 - F. 储存/运输 - G. 维护 - H. 改装/修理（不能在Petzl以外的地方修理，除了更换零件）- I. 问题/联系

3年质保

适用于所有材料或生产上的缺陷。例外：正常的磨损，撕裂，氧化，自行改装或改良，不正确的存储和维护，使用疏忽或用于非该产品设计之用途。

追踪性及各种符号

a. 颁发此PPE产品生产许可的机构 - b. 进行CE测试的机构 - c. 产品追踪：信息=型号+独立编码 - d. 直径 - e. 独立编码 - f. 生产年份 - g. 生产日期 - h. 控制或检查员名称 - i. 增量 - j.标准 - k.认真阅读使用说明 - l. 型号

เฉพาะข้อมูลทางเทคนิคที่แสดงไว้ในภาพอธิบายที่ไม่มีเครื่องหมายกากบาด / หรือ ไม่ได้แสดงเครื่องหมายอันตรายเท่านั้น ที่รับรองมาตรฐานการใช้งาน
การใช้งานตามวิธีที่นอกเหนือจากข้อแนะนำ อาจมีผลให้เกิดการบาดเจ็บสาหัส หรือถึงแก่ชีวิต มีขอแนะนำบางส่วนเท่านั้นที่ระบุไว้ในคู่มือการใช้งาน ตรวจเช็ค เว็ปไซต์ www.petzl.com เพื่อหาข้อมูลล่าสุดของเอกสารคู่มือ
ติดต่อ Petzl หรือตัวแทนจำหน่ายถ้ามีข้อสงสัย หรือไม่เข้าใจข้อความในคู่มือนี้

SPIRIT SL

ตัวต่อแบบมาตรฐาน EN 12275 type B (พื้นฐาน)

ATTACHE SL

ตัวต่อแบบมาตรฐาน EN 12275 type H (HMS)

1. ส่วนที่เกี่ยวข้องกัน

อุปกรณ์นี้เป็นอุปกรณ์ป้องกันภัยส่วนบุคคล (PPE)
คาราไบเนอร์แบบหมุนล็อคด้วยมือ ออกแบบมาเพื่อใช้สำหรับกีฬาปีนเขา และกิจกรรมในแนวดิ่งที่ใช้เทคนิคแบบเดียวกัน
อุปกรณ์นี้จะต้องไม่ใช้รับน้ำหนักเกินกว่าที่ระบุไว้, หรือไม่นำไปใช้ในวัตถุประสงค์อย่างอื่นนอกเหนือกว่าที่ได้ถูกออกแบบมา

ความรับผิดชอบ

คำเตือน

กิจกรรมที่เกี่ยวข้องกับอุปกรณ์นี้ เป็นสิ่งที่เป็นอันตราย
ผู้ใช้ต้องมีความรับผิดชอบต่อการกระทำและการตัดสินใจ

ก่อนการใช้อุปกรณ์นี้, จะต้อง:
- อ่านและทำความเข้าใจคู่มือการใช้งาน
- การฝึกฝนโดยเฉพาะเป็นสิ่งจำเป็นสำหรับอุปกรณ์นี้
- ทำความคุ้นเคยกับความสามารถและขอจำกัดในการใช้งานของมัน
- เข้าใจและยอมรับความเสี่ยงที่เกี่ยวข้อง

การขาดความระมัดระวังและละเลยต่อข้อมูลนี้ อาจมีผลให้เกิดการบาดเจ็บหรืออาจถึงแก่ชีวิต

อุปกรณ์นี้จะต้องถูกใช้งานโดยผู้ที่มีความสามารถเพียงพอและมีความรับผิดชอบ, หรือใช้ในสถานที่ที่อยู่ในความรับผิดชอบโดยตรงหรือควบคุมได้โดยผู้เชี่ยวชาญ
เป็นความรับผิดชอบของผู้ใช้งานต่อวิธีการใช้, การตัดสินใจ, ความปลอดภัย และยอมรับในผลที่เกิดขึ้นจากวิธีการนั้น ไม่ควรใช้อุปกรณ์นี้, ถ้าคุณไม่สามารถ หรือไม่อยู่ในสภาวะที่จะรับผิดชอบต่อความเสี่ยงที่จะเกิดขึ้น

2. ชื่อของส่วนประกอบ

(1) ลำตัว, (2) ประตู, (3) หมุดยึด, (4) ปลอกล็อคประตู, (5) จุดล็อค
วัสดุประกอบหลัก: อลูมินั่ม

3. การตรวจสอบ, จุดตรวจสอบ

PetzI แนะนำให้ทำการตรวจเช็คอุปกรณ์โดยผู้เชี่ยวชาญมีกำหนดอย่างน้อยทุก ๆ 12 เดือน จดบันทึกผลการตรวจเช็คอุปกรณ์ ในแบบฟอร์มการตรวจเช็ค
PPE: ดูตัวอย่างที่ www.petzl.com/ppe

ก่อนการใช้งานแต่ละครั้ง

เช็คให้แน่ใจที่ลำตัว, ประตู,หมุดยึดและปลอกล็อคประตูไม่ติดขัดและปราศจากรอยราว, การผิดรูปร่าง, การสึกกรอน ตรวจเช็คการเปิดของประตู, และปิดได้โดยอัตโนมัติอย่างสมบูรณ์ ประตูล็อคต้องไม่ถูกบล็อคหรือมีสิ่งอุดตัน
เช็คว่าปลอกล็อคประตูใช้ในการล็อคและคลายล็อคได้ดี

ระหว่างการใช้งานแต่ละครั้ง

ตรวจเช็คว่าตัวคาราไบเนอร์รองรับน้ำหนักที่ด้านแกนของมันเสมอ
ตรวจสอบอย่างสม่ำเสมอว่าคาราไบเนอร์ล็อคอย่างมีประสิทธิภาพ หลีกเลี่ยงการกดทับหรือสิ่งติดขัดที่จะทำให้ล็อคไม่ได้หรือทำให้ประตูล็อคเสียหาย
เป็นเรื่องสำคัญอย่างยิ่งที่ต้องตรวจสอบสภาพของอุปกรณ์อยู่เป็นประจำ และการต่อเชื่อมอุปกรณ์เข้ากับอุปกรณ์ตัวอื่นในระบบ แน่ใจว่าทุกชิ้นส่วนของอุปกรณ์ในระบบอยู่ในตำแหน่งที่ถูกต้องกับชิ้นส่วนอื่น

4. ความเข้ากันได้

ตรวจเช็คว่าอุปกรณ์นี้ สามารถใช้งานเข้ากันได้ดีกับอุปกรณ์อื่นในระบบ (เข้ากันได้ดี = ใช้งานด้วยกันได้โดยไม่ติดขัด)

5. การติดตั้งตัวคาราไบเนอร์

คาราไบเนอร์ไม่สามารถทำให้แตกหักได้ง่าย

คาราไบเนอร์มีความแข็งแรงมากที่สุดเมื่อแรงกดลงด้านแกนของมัน, ขณะที่ประตูปิดล็อค การใช้แรงกดที่ด้านอื่นของคาราไบเนอร์เป็นสิ่งอันตราย
คาราไบเนอร์ต้องถูกใช้งานในขณะที่ประตูปิดล็อคเสมอ มีความเสี่ยงต่อการที่ประตูจะถูกเปิดออกถ้ายังมองเห็นแถบสีแดงอยู่

6. ข้อมูลเพิ่มเติมเกี่ยวกับมาตรฐาน

ควรยกเลิกการใช้อุปกรณ์เมื่อไร:

ข้อควรระวัง: ในกิจกรรมที่มีการใช้อย่างรุนแรงอาจทำให้อุปกรณ์ต้องถูกเลิกใช้แม้หลังจากการใช้งานเพียงครั้งเดียว, ทั้งนี้ ขึ้นอยู่กับชนิดของการใช้งานและสภาพแวดล้อม (สภาพที่แข็งหยาบ, สถานที่ใกล้ทะเล, สิ่งของมีคม, สภาพอากาศที่รุนแรง, สารเคมี, ฯลฯ)
อุปกรณ์จะต้องเลิกใช้ เมื่อ:
- ได้เคยมีการตกกระชากอย่างรุนแรง (เกินขีดจำกัด)
- เมื่อไม่ผ่านการตรวจเช็คสภาพ เมื่อมีข้อสงสัยหรือไม่แน่ใจ
- เมื่อไม่ทราบถึงประวัติการใช้งานมาก่อน
- เมื่อตกรุ่น ล้าสมัย จากการเปลี่ยนกฎเกณฑ์, มาตรฐาน, เทคนิค หรือ ความเข้ากันไม่ได้กับอุปกรณ์อื่น ๆ ในระบบ ฯลฯ

ทำลายอุปกรณ์เพื่อหลีกเลี่ยงการนำกลับมาใช้อีก

A. อายุการใช้งาน - B. เครื่องหมาย - C. สภาพภูมิอากาศ ที่สามารถใช้งานได้ - D. ข้อควรระวังการใช้งาน - E. การทำความสะอาด/ฆ่าเชื้อโรค - F. ทำให้แห้ง - G. การเก็บรักษา/การขนส่ง - H. การบำรุงรักษา - I. การดัดแปลงเพิ่มเติม/การซ่อมแซม (ไม่อนุญาตให้ทำภายนอกโรงงานของ PetzI, ยกเว้นส่วนที่สามารถใช้ทดแทนได้) **- J. คำถาม/ติดต่อ**

อุปกรณ์มีการรับประกันเป็นเวลา 3 ปี

เกี่ยวกับวัตถุดิบหรือความบกพร่องจากการผลิต ข้อยกเว้นจากการรับประกัน: การชำรุดบกพรองจากการใช้งานตามปกติ, ปฏิกิริยาจากสารเคมี, การปรับปรุงแก้ไขดัดแปลง, การเก็บรักษาไม่ถูกวิธี, ความเสียหายจากอุบัติเหตุ, ความประมาทเลินเล่อ, การนำไปใช้งานที่นอกเหนือจากที่อุปกรณ์นี้ถูกกำหนดไว้

เครื่องหมายและข้อมูล

a. หัวข้อสำคัญของการควบคุมการผลิตของอุปกรณ์ PPEนี้ - b. ชื่อเฉพาะที่บอกถึงการทดลองผ่านมาตรฐาน CE - c. การสืบมาตรฐาน: ข้อมูลแหล่งกำเนิด = หมายเลขรุ่น + หมายเลขลำดับรุ่น - d. ขนาด - e. หมายเลขลำดับ - f. ปีที่ผลิต - g. วันที่ผลิต - h. ผู้ควบคุม หรือชื่อของผู้ตรวจเช็ค - i. ข้อมูลเพิ่มเติม - j. มาตรฐาน - k. อ่านคู่มือการใช้โดยละเอียด - l. การแบ่งแยกรุ่น